

Année 2011 n° 99

20 février 2011

ISSN 2108-3738

Bulletin de Liaison n°: 99



2 RUE SICARD 33000 - BORDEAUX

Amitiés Généalogiques Bordelaises



La Cathédrale de Bazas

Site: www.genealogie-gironde.org
Courriel: agb-bordeaux@orange.fr



Sommaire :

- Editorial: 3
- Mémorial de Savignac 5
- Le diocèse de Bazas 6
- Mort de trois sorciers de Bazas 8
- Textes Anciens 10
- Questions-Réponses 12
- Venus d'ailleurs 21

Courrier: 2 Rue Sicard

33000 BORDEAUX

(Merci de joindre une enveloppe timbrée pour la réponse)

Association reconnue d'intérêt général le 18 décembre 2003

Apte à délivrer les reçus fiscaux (le montant des cotisations est déductible des impôts pour 66% de la somme versée)

Telephone: 05 56 44 81 99 (répondeur)

Courriel: g.nea.bordelaise@wanadoo.fr

agb-bordeaux@orange.fr

Site: www.genealogie-gironde.org

Conseil d'administration

Bureau:

Alain DUPOUY : Président
Claude CHARBONNIER : Vice-président
Valéria PION : Trésorière
Françoise CHARBONNIER : Secrétaire
Martine CAUBIT : Secrétaire adjointe

Membres:

Annie ECLINA, Eric DUBOIS, Yvon GUITTARD,
Régine LABADIE, Philippe SAVIGNAC

Comité de rédaction du bulletin:

- Tous les membres du conseil d'administration

Nos activités et leurs responsables

Permanences: Claude CHARBONNIER Tous les jeudis au siège, 2 rue Sicard

Initiation: sur rendez-vous

Transcriptions:

Travaux informatiques: Philippe SAVIGNAC, Eric DUBOIS le mardi et le jeudi de 9H00 à 11H00

Lecture de textes anciens: Yvon GUITTARD le 2° et 4° mardi de chaque mois de 14H30 à 16H30 sauf en période estivale, 2 rue Sicard.

Bibliothèque: Régine LABADIE, Alain DUPOUY.

Questions-Réponses: Martine CAUBIT

Secrétariat: Françoise CHARBONNIER le mardi et le jeudi de 09h30 à 12h00 et de 14h00 à 17h00

Antenne de Saint-Loubès: Annie ECLINA-DURAND (05 56 78 99 89) le 1° mardi de chaque mois à partir de 20h00 à la mairie de Saint-Loubès, sauf juillet et août.

Cotisations

Valable du 1 janvier au 31 décembre 2011

Bulletins par courrier mail:

Membre: 25 euros

Couple: 35 euros

Bulletins par courrier postal:

Membre: 32 euros

Couple: 43 euros

Membre bienfaiteur: à partir de 48 euros

Prix de vente du bulletin: 6 euros

Chèques à l'ordre de:

Trésorier des AGB

Association loi 1901 fondée en 1983

Déclarée le 29 juillet 1983

N° Siret 391 537 073 00028

N° Cnil 364184

Dépôt légal à parution ISSN 2108-3738

3 bulletins tirés à 400 exemplaires

Imprimeur: Repro-Pessac

13 Ave Roger Cohé

33600 Pessac

Affiliée à:

- Fédération Française de Généalogie
- Union Généalogique Aquitaine Pyrénées

La consultation de nos documents en salle de lecture de nos locaux est strictement réservée aux seuls adhérents des Amitiés Généalogiques Bordelaises

Editorial

Chers amis,

Que ce bulletin, bien qu'édité en Février comme tous les ans, transmette à vous adhérents et lecteurs, nos vœux les plus sincères pour vous et ceux qui vous sont chers pour cette nouvelle année.....dont plus d'un douzième appartient déjà au passé. Remerciements très vifs à toutes les personnes qui nous ont adressés leurs vœux lors du renouvellement de leur cotisation, par une petite carte et des mots aimables : cela est très encourageant pour l'équipe.

Chaque adhérent nous ayant communiqué son adresse E-Mail a pu visionner sur son écran d'ordinateur notre carte de vœux ; les personnes entrant dans cette catégorie et qui n'auraient rien reçu, seraient très aimables de nous communiquer leurs nouvelles coordonnées informatiques, afin que nous puissions les informer plus rapidement de nos activités ; d'avance merci.

De consommateur, ne souhaitez vous pas devenir rédacteur ? Aussi n'hésitez pas à nous faire parvenir vos quartiers, car cela peut vous faire découvrir une parentèle jusqu'à ce jour ignorée, et également, peut être, progresser dans la connaissance des ancêtres. Tout sujet ayant trait à Bordeaux et à sa région sera le bienvenu ce qui permettra à un plus large public d'approfondir ses connaissances de la vie passée de notre ville et de sa région.

Nous vous souhaitons une bonne lecture.

Alain DUPOUY

Conférence



Michel RATEAU

A l'issue de notre assemblée générale, M. RATEAU, dont tous les Aquitains connaissent la rubrique généalogique dans Sud-Ouest Dimanche, nous présentera à 11 heures, salle de réunion du Novotel, les tribulations d'une famille protestante périgourdine à travers les Pays-bas et l'Afrique du Sud au 17^e et 18^e siècle.

Adhésion 2011:

Nous rappelons à ceux qui ne seraient pas à jour de leur cotisation, que celle-ci est de 25€ pour la formule avec envoi du bulletin par mail, et de 32€ pour la formule habituelle avec envoi du bulletin par la poste.

Chèque à établir à l'ordre de:

Trésorière des Amitiés Généalogiques Bordelaises

2 Rue Sicard

33000 BORDEAUX

Assemblée Générale

L'assemblée générale de l'association aura lieu le 19 mars 2011 à 10 heures au NOVOTEL, 45 Cours Maréchal Juin à Bordeaux.

A l'ordre du jour:

- Rapport moral et compte rendu d'activités;
- Compte-rendu financier et quitus à la trésorière;
- Election pour le renouvellement du Conseil d'administration;
- Projets et questions diverses.

Nous avons besoin de vous, de vos connaissances, de votre bonne volonté; rejoignez-nous au sein de notre bureau, un investissement en temps minime pour que l'association vive avec et par vous. Contactez-nous à l'occasion de cette assemblée générale. Bien entendu, la plupart des travaux nécessaires à la vie de l'association peuvent être réalisés depuis votre domicile.

Archives Départementales de la Gironde

Nouvelle salle de lecture:

414 m² offrant 84 places dont près de la moitié sont dotés de postes informatiques permettant de consulter les documents numérisés non encore en ligne ou de demander la communication des originaux non encore reproduits.

Horaires:

Jusqu'au 30 avril 2011: du lundi au jeudi de 8H30 à 12H et de 13H30 à 17H. Fermé le vendredi

Nouveau logiciel:

Ce nouveau logiciel a pour nom GAEL: Gironde Archive En Ligne, pour ceux qui pratiquaient la recherche en ligne, c'est assurément une bonne nouvelle. Tout d'abord, c'est près de 80000 images de plus numérisées concernant l'état civil, c'est aussi le cadastre napoléonien, les listes électorales, les passeports de 1800 à 1889, 4000 cartes postales; c'est ensuite un outil qui permet d'effectuer des recherches thématiques et bien d'autres choses encore. Bien sur, comme à chaque mise en route d'une nouvelle application, il y a quelques erreurs de jeunesse, mais cet outil a l'air très performant.



Archives Départementales de la Dordogne

Du côté de la Dordogne, une bonne nouvelle également : après les tables décennales une bonne partie des registres paroissiaux et de l'état-civil est en ligne.

Vous pouvez consulter les archives de France en ligne sur le site:

<http://www.archivesdefrance.culture.gouv.fr/ressources/en-ligne/>



Bouteille à la mer:

Si vous aussi, vous avez des questions sans réponses, envoyez les nous, un de nos lecteurs a peut être la solution

- Question de M. BONNEL adhérent n° 1518:

Dans les signatures de marins et négociants bordelais, j'ai remarqué un sigle
Quelle en est la signification?



Mémorial de Savignac



Château de Savignac sur l'Isle

François Ignace de Labat de Savignac, conseiller au Parlement de Bordeaux, a laissé des mémoires quasi quotidiennes sur la vie du Royaume, de la population Bordelaise, des vendanges au château de Savignac, des voyages en bateau ... sur la vie familiale, sur le quartier de la Rue du Mirail où il habitait non loin du Parlement qui siégeait alors au Palais de l'Ombrière tout proche.

Une approche de toute les familles des Parlementaires Bordelais de la fin du Grand Siècle.

Ces mémoires ont été rééditées en 2004 sous le titre « Chronique du Bordelais au crépuscule du Grand Siècle » par Caroline Le Mao, Presses Universitaires de Bordeaux

En voici quelques extraits:

Du 27 DECEMBRE 1708 : - M^e de la Bourdonnaye, Intendant de cette province de Guyenne, m'a dit que, lorsqu'il arriva dans cette ville de Bordeaux, il aurait mis les affaires de ladite ville dans un état très clair et très propre à la rendre à son aise si la paix avait duré encore deux ans, et encore qu'à présent, il n'en demanderait que trois jours pour en venir à bout.

De plus, il me dit que cette ville était comme la plupart des gros seigneurs, c'est-à-dire une riche mal aisée. De plus, il me dit qu'il ne passerait pas dix ans après la paix que toutes les charges de crue qui ont été créées soit pendant la présente guerre, soit pendant la précédente, ne fussent supprimées, et le tout au dépens du peuple en partie. De plus, il me dit que sans la pluie ou le vent nous courrions le risque de manquer de pain, d'autant que les eaux de la rivière étaient si basses qu'on ne pouvait voiturier du blé du côté de haut et que, faute du vent favorable, il y avait plus de 50 vaisseaux chargés de blé en Bretagne pour cette province-ci qui ne pouvaient venir...

Du 13 JANVIER 1709 : - La rivière se gèle et se glace entièrement dans le descendant et le plein mer de l'un à l'autre bord et le montant rompt la glace, ce qui cause mille désordres aux bâtiments et a fait échouer quantité de vaisseaux qui ont été très endommagés. Il est impossible de voguer sur la rivière et aucun bateau ne peut aller...

C'est une chose étonnante, l'encre se gèle dans l'écritoire à chaque moment. Le vin dans les bouteilles, se consolide et se glace entièrement, et les doigts des laquais se prennent aux assiettes un peu mouillées, en sorte qu'il faut qu'ils s'approchent du feu pour les en retirer. Les oiseaux, à la campagne, et le gibier meurent tous et se mangent l'un à l'autre. Les jurats font des feux publics pour les pauvres. Le thermomètre est aujourd'hui du 1^o au 2^o degré (1). Le sang de Notre Seigneur se gèle dans le calice et l'on met des réchauds sur les autels pour dire la messe...

Du 14 JANVIER 1709 : - Le froid est au 5^o degré du thermomètre.

Les sœurs grises ont dit que la marmite bouillait du côté du feu et se gelait de l'autre côté, où il y avait des pièces de glace, de sorte qu'elles ne pouvaient plus faire de bouillon.

Du 19 JANVIER 1709 : - Le froid continue avec toute la rigueur possible et il est au 5^o degré du thermomètre. La rivière est toujours impraticable de plus en plus. Il m'a été dit que avant-hier, dans le temps que la marée eut rompu la glace, un matelot avait parié 5 louis d'or qu'il passerait ladite rivière sur une pièce de glace, ce qu'il a fait, et il gagna lesdits 5 louis d'or ayant passé avec une bergade seulement sur la dite pièce de glace jusques à La Bastide où il mit pied à terre...

Envoi de Mme BOUCHET adh. n°327

Le diocèse de Bazas

Suite à la publication du remarquable ouvrage sur l'histoire des Archevêques de Bordeaux par « Les dossiers d'Aquitaine », nous nous sommes intéressés à l'ancien diocèse de Bazas, car il n'est pas rare de trouver dans les BMS Bordelais des personnes originaires de ce diocèse.

Du temps de CESAR le Bazadais était habité par les Vasates ; sous HONORIUS, seconde moitié du II^e siècle, ce pays était compris dans l'une des 17 provinces romaines de la Gaule : la 3^e Aquitaine ou NOVEM-POPULANIE, qui avait pour capitale ELUSA (Eauze aujourd'hui dans le Gers). La Notitia Galliarum rédigée à la fin du IV^e siècle énumère Bazas parmi les 12 cités de la Novempopulanie. De la domination des Romains, le Bazadais passa au début du V^e siècle sous celle des Goths en même temps que le reste de la Gascogne. Après la bataille de VOUELLÉ gagnée par CLOVIS en 507, le Bazadais, comme tout le pays qui s'étendait de la Garonne aux Pyrénées fut soumis aux Francs ; et depuis ce temps il suivit le sort de la Gascogne.

La création du diocèse de Bazas remonte à une époque incertaine (Ier ou III^e siècle). Une antique tradition, appuyée par un passage de GREGOIRE de TOURS au VI^e siècle veut que la cité de Bazas ait possédé des chrétiens peu de temps après la « Mort du Sauveur ». Une matrone, identifiée avec la Véronique du Calvaire, aurait recueilli dans une conque d'argent du sang de Jean-Baptiste, qui après de multiples péripéties, et entre autres un arrêt à Soulac sur la côte girondine, elle aurait rapporté dans sa ville natale de Bazas, et déposé dans un oratoire élevé en l'honneur du Saint prophète martyr. Le sang de Jean-Baptiste jeta sur la ville un grand éclat et fut l'objet d'un culte fervent jusqu'à la Révolution.

L'ancien diocèse était limité au Nord par les diocèses de Bordeaux et de Périgueux (la Dordogne traçant nettement la limite de Branne à Pessac de Gensac) ; à l'Est par ceux d'Agen et de Condom (la Soulige séparait l'Agenais du Bazadais et l'Avance le Bazadais du Condomois), au Sud par les diocèses d'Aire et de Dax ; à l'Ouest par l'archidiocèse de Bordeaux. Le diocèse de Bazas était suffragant de l'archidiocèse d'Auch.

Chose difficile à expliquer, 7 paroisses et le prieuré de Mons appartenant au diocèse de Bazas, en était séparés par une distance d'environ 6 Kilomètres et formant une enclave dans le diocèse de Dax. Peut-être ces paroisses ou du moins quelques unes d'entre-elles furent annexées à Bazas parce qu'elles appartenaient aux sires d'Albret. Lors de la réorganisation des diocèses de France en 1802 celui de Bazas fut supprimé et 3 autres diocèses, ceux de Bordeaux, Agen et Aire se partagèrent ses dépouilles de façon très inégale d'ailleurs. Des 286 rectories ou annexes bazadaises, 9 seulement furent cédées à Aire, Agen pour sa part en eut 54 et la part du lion échut à l'archidiocèse de Bordeaux qui reçut 223 paroisses réparties dans les archiprêtres actuels de Bazas, La Réole, Libourne et Bordeaux.

Ci-contre, les paroisses répertoriées sur la carte jointe extraite du document en référence.

Sources : Dictionnaire d'histoire et de géographie ecclésiastiques Volume VII 1934

Alain DUPOUY

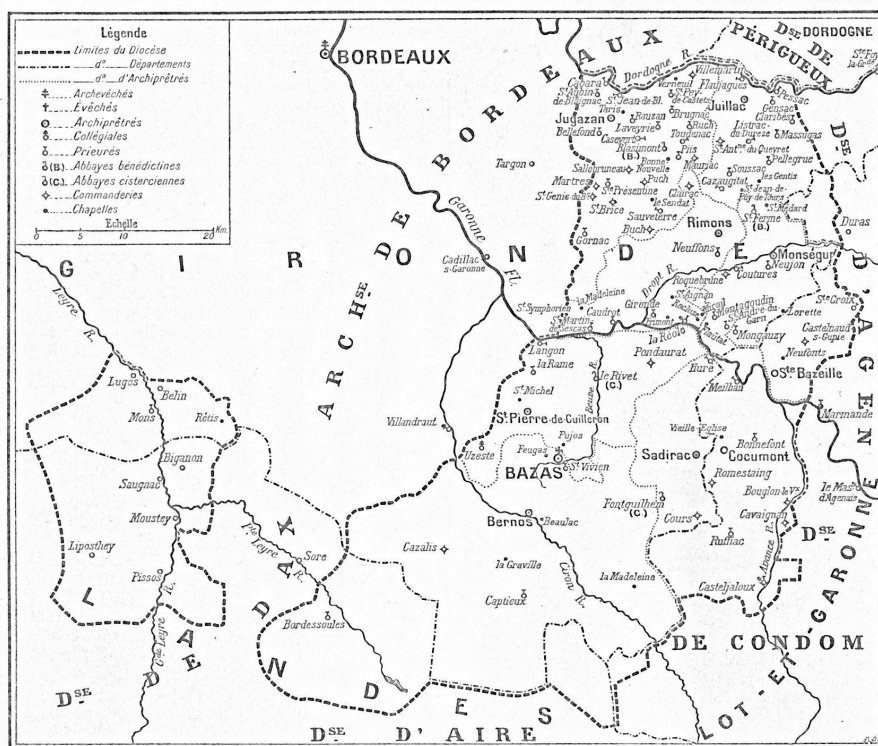

59. — Carte de l'ancien diocèse de Bazas.

Gabriel Forestier Sculpteur statuaire

Eymet 18 novembre 1889- Paris}A mai 1969.

Issu d'une famille paysanne qui exploitait une propriété située au lieu-dit l'Angle, ferme de St Aulaire, commune d'Eymet en Périgord pourpre, il a manifesté très jeune des talents remarquables de sculpteur mais aussi de peintre et de dessinateur. Pour tenter de comprendre ce que furent ses débuts et le mystère de sa vocation il faut se pencher sur la photo (n°1) le représentant ayant terminé le buste de Monsieur Bonnetoux, bien présent et très fier d'avoir compris la valeur de cet enfant. Nous sommes en 1904/5 il a donc 14/15 ans et il sculpte depuis plusieurs années. Faire un buste c'est copier le modèle, encore faut-il en être capable et dans ce cas la copie est stupéfiante de véracité.

Sa biauade (vêtement) et ses sabots de bois en font un enfant de la terre dont l'aspect ne coïncide pas avec l'image de ce qu'il accomplit. Cette photo invite à la réflexion et à l'interrogation : Où a-t-il trouvé sa motivation, son inspiration, son goût pour la sculpture ? Ce n'est pas sous estimer Eymet et ses environs de dire que les statues n'y abondent pas. Tout laisse à penser qu'il n'y avait pas d'artiste dans la famille et probablement pas d'œuvres d'art. C'est donc dans un environnement peu incitatif qu'il a vécu.

Par contre, d'après ses dires, il a toujours été soutenu et encouragé par ses parents, il faut noter que c'est son père Pierre Forestier qui a signé le registre de son inscription à l'école des beaux-arts de Bordeaux.

Témoins de ses réalisations presque inconcevables, les familles Bonnetoux, Victorieux industriels de la conserve fine et probablement d'autres Eymetois, ont décidé de faire quelque chose pour que Gabriel Forestier puisse se perfectionner et donc donner la pleine mesure de son talent. Ces personnes ont contacté les autorités officielles (sous- préfet de Bergerac, entre autres) et ont obtenu pour lui une bourse pour aller étudier-à Bordeaux. Il n'y est resté que deux ou trois ans, de retour à Eymet vers 1908 il arbore un noeud pap qui a remplacé la biauade.

1908 / 09, Gabriel Forestier « monte à Paris », trouve un atelier, il y travaille un an et va faire son service militaire à Vincennes, libéré en 1912 il reprend son métier de sculpteur statuaire mais en août 1914 arrive la guerre et l'uniforme jusqu'en avril 1919.

Horriifié par ce qu'il a vu durant « la grande boucherie » il décide que les monuments aux morts qui lui sont commandés n'évoqueront que le souvenir douloureux des disparus et l'hommage qui leur est dû.

Il en exclu toutes les manifestations guerrières ou de revanche, il était persuadé du « plus jamais ça ». Comme beaucoup d'autres il a été consterné en constatant que vingt ans après tout recommençait.

C'est l'époque où il évoquait, quelque fois, ceux qui sont morts pour rien, c'est-à-dire ses camarades dont il a gravé le nom sur le monument d'Eymet pour lequel il a refusé d'être dédommagé.

En 1920 il entreprend de visiter l'Italie pour parfaire ses connaissances, car pour lui l'art de la sculpture c'est avant tout la Grèce bien présente en Italie mais aussi la Renaissance italienne, avant tout mais pas seulement. En musique il n'appréciait pas que Wagner, et Renan n'était pas son unique auteur, même si c'étaient vers eux que ses préférences allaient.

En 1923 /24 ? Il fait la connaissance de celle qui sera sa compagne, il naîtra de cette union un fils en 1925 et une fille en 1931.

L'année 1927 sera celle de sa collaboration avec M.Loyau qui l'en remercie pour la réalisation de la fontaine de Chicago. Pendant toutes ces années il sculpté d'autres statues et bustes.

1928 / 29 / 30 avec Jeannot et Barberis ils créent et ils exécutent le bas relief décorant la façade de ce qui en 1930 était le palais des colonies. Ce bas relief, en pierre, est un des plus grand du monde, hauteur 13 m, longueur 110m soit une surface de plus de 1400m².

1 - Eymet 1904/5 dans la cour de la ferme de ses parents



Le modèle, la maquette en terre, le buste en marbre

Gabriel Forestier Sculpteur statuaire

1931, Il organise la récompense de ces années de labeur intense, un voyage en Italie avec toute sa famille. Bien commencé il se terminera par le drame de la fin de sa compagne, décédée des suites de l'écroulement de la bibliothèque vaticane dans lequel elle a été mortellement atteinte, son décès date de janvier 1932. Gabriel Forestier se retrouve seul avec deux enfants en bas âge, six ans et un an, pas un parent, sauf sa mère très âgée et loin, et des deux cotés pas un frère, pas une sœur. Il est seul et à la merci d'éventuelles commandes, il n'y a pas d'aides sociales.

Il travaille sans relâche, l'hercule en 1934 /5 (deux exemplaires). A l'exposition universelle de 1937 à Paris il se voit confier la décoration sculptée de la porte monumentale du musée de l'art moderne de la ville de Paris, huit bas reliefs en bronze et un en pierre au dessus de la porte, il s'y consacre fin 1935 et en 1936. Ensuite ce sera la Messagère (en réalité, pour lui, la messagère de sa conception de la sculpture) et toujours d'autre œuvres.

En 1939, seconde guerre, et pour cinq ans l'exode et le refuge en Dordogne.

De retour à Paris, il exécute des bas-reliefs pour une école dans le Gers. Il sculpte en marbre une copie d'un mètre de haut représentant la Messagère pour un amateur d'art, et différents ouvrages pour des particuliers.

Il a été fait Chevalier puis Officier de la légion d'honneur au titre des arts et lettres, il a été nommé au jury de l'école des beaux-arts et de l'agrégation des professeurs d'art plastique des lycées et collèges. Il était hors concours depuis 1935 avec sa médaille d'or pour son hercule.

Son atelier a vu défiler de nombreuses personnalités du monde politique, députés, sénateurs, préfet qu'il connaissait et des amateurs d'art mais aussi des amis(es), de longue date, toujours fidèles. Il n'a été séparé d'eux que par la fin de leurs vies, de sa vie.

Gabriel Forestier a vécu des périodes difficiles, tragiques pour différentes raisons, mais il a toujours été soutenu par ses parents, sa compagne, ses enfants et il faut ajouter qu'il a eu beaucoup de chance d'œuvrer en sculpture, en premier, dans une commune où résidaient des personnes capables de mesurer et d'encourager son talent. Que ce serait-il passé si, il avait vu le jour dans une commune dormante, il est préférable de ne pas y penser puisque cela n'a pas été le cas.

Exposition à Bordeaux en 2002

-Hercule – C'est en 1934 que Gabriel Forestier a exposé, au salon des Artistes français son Hercule qui lui valut la Médaille d'or, il devint de ce fait « hors concours ». Cet exemplaire, fondu par le Maître fondeur A. Rudier, a un socle surélevé, il est décoré de roseaux et il est équipé pour être placé dans un bassin : c'est une fontaine, le jet d'eau jaillissant de la gueule du serpent. Cette œuvre évoque, avant tout, la volonté de l'homme, décidé à vaincre l'adversité sous toutes ses formes. C'est un bronze d'une hauteur de 2,80 de hauteur.



Par André Forestier Adh n° 1554

Extrait de l'ouvrage « Gabriel Forestier Sculpteur– Statuaire Eymet 1889-Paris 1969 »

Mort de trois sorciers de Bazas en 1637

Véritable relation de l'effroyable mort de trois sorciers et magiciens, exécutés dans la ville de Bazas, près Bordeaux le 11 février 1637.

Et des horribles et épouvantables actions des diables et démons tant en l'air que sur terre, durant icelle exécution, au grands étonnement du peuple.

Pour dire au vrai, l'exécution de mort qui a été faite en la ville de Bazas, près la ville de Bordeaux, le 11 février présent mois, des trois sorciers et magiciens dont l'un se nommait Galleton, l'autre Lassou et l'autre Pautier, paysans et rustiques, âgés le plus jeune d'environ soixante année.

Pautier, par sa maudite magie et sorcellerie, commettait journellement des maléfices abominables, et notamment bailla un sort à une très honnête femme qui lui fit tellement troubler les sens qu'elle courrait comme enragée parmi les champs, et lors qu'elle était enfermée en quelque chambre, où l'on pouvait avec grande peine la resserrait, elle faisait des cris effroyables qui était la cause que quantité de peuples l'allait voir avec grande compassion.

Quelques pères Récollets y allèrent diverses fois, voyant cette jeune femme grandement tourmentée, laquelle criait tout haut qu'elle voyait les dits trois sorciers (les nommant par leurs noms) accompagnés de plusieurs diables et démons effroyables, et mêmes les assistants voyaient bien jeter des pierres sans pouvoir voir d'où elles venaient.

Le rapport de ce spectacle étant venu à Messieurs de la Justice ils se transportèrent en la maison, et ayant pris l'audition de la femme ainsi affligée, leur déclare que Galeton lui avait dit que c'était Pautier qui lui avait donné le mauvais sort, lors l'on conclut de les appréhender, au sujet de quoi, Messieurs de la Justice, se portent sur les lieux et se saisirent du dit Galeton et de Pautier et les firent conduire dans les prisons. Le lendemain l'on appréhende aussi Lassou, qui est aussi arrêté.

La Justice voulant instruire amplement ce procès criminel, sur une matière si prodigieuse, délibérant de les ouïr au long sur leurs accusations, les font venir l'un après l'autre, devant leur tribunal où ils vont la tête levée, ils étaient résolus comme les plus innocents hommes du monde, néanmoins on les interroge par tant de diverses fois, qui les font vaciller et varier. Car Galeton qui était le plus ancien, étant accusé de magie, fut le premier appliqué à la question, se fait grandement presser, et endura plusieurs coups de cordes jusques tant que même, il s'en rompit trois sur ses bras, et lorsqu'il était sur le banc de la question son démon se présente à lui et se posa sur sa joue, ayant été relâché, Monsieur le Rapporteur l'interroge, il déclare qu'il est vrai que c'est son démon qui lui tient la bouche close et qu'il se nomme Xibert, et voyant qu'on le menaçait de le remettre encore plus fort à la question et exactement interrogé, il confesse tout, déclare qu'il est attint et convaincu du crime qu'on l'accuse, dit que c'est Pautier qui a baillé le sort à cette affligée.

Lassou étant pareillement appliqué à la question, l'endura si âprement que l'on saurait croire, en fin voulant lui chauffer les bottes, au premier coup de coin qu'on lui donna, il cria qu'on le laissât, ce qu'on fit, il confessa qu'il était sorcier et qu'il avait été souvent au sabbat où il avait vu Pautier, confessa aussi qu'il avait donné et commis plusieurs maléfices par la magie et sorcellerie, et en accusa plusieurs



Mort de trois sorciers de Bazas en 1637

de leurs caballes.

Le lendemain l'on procède à l'interrogation de Pautier, lequel étant devant Messieurs ne voulut rien confesser bien qu'on lui présente devant lui les deux autres lesquels lui maintiennent que c'était lui qui avait baillé le sort à cette femme affligée et qu'il avait diverses fois été au Sabath avec eux, il nie tout, et l'ayant appliqué à la question on la lui donne ordinaire et extraordinaire, mais tant plus on le presse, tant plus il crie qu'il est innocent et l'ayant longtemps tenu sur le banc de la question, voyant que pour le presser et l'interroger, l'on ne gagnait rien, attendu que ce maudit sorcier avait continuellement son démon qui lui tenait la bouche close pour l'empêcher de confesser son péché.

Pendant qu'on les interrogeait dans la chambre l'on fit venir quelques uns de ceux qui étaient tourmentés et affligés de leurs malheureux sort dans la chambre criminelle pour leur être présenté et si tôt qu'ils y furent ils furent grandement tourmentés et oppressés faisant des signes et cris effroyables, déclarant qu'ils voyaient plusieurs démons horribles tout autour des dits sorciers dont l'un d'iceux faisait signe que c'était Pautier qui avait fait le plus de mal.

Ayant donc, Messieurs les juges et gens du Roi, travaillé par divers jours en l'instruction du procès, et voyant tant de preuves et si grand nombre de déposants contre eux ils donnèrent sentence par laquelle ils furent condamnés à faire amende honorable nus en chemise la corde au cou tenant chacun un gros flambeau de cire ardente étant à genoux, demander pardon à Dieu, au Roi, et à la Justice, et d'être conduits hors la ville et pour être dans la place appelée les Arènes brûlés tous vifs, chacun en un poteau, qui pour cet effet leurs seraient dressés et leurs cendres jetés au vent.

Étant arrivé au lieu destiné pour les supplices, ils furent chacun lié à son poteau, et puis après entouré d'un puissant bucher de bois, auquel l'on ne mit point le feu, que les Pères Récollets qui les assistaient, leur firent de très saintes remontrances pour tacher de sauver leurs âmes, les incitant de décharger entièrement leurs consciences vu qu'ils avaient encore assez de temps pour avoir grâce et miséricorde de leurs péchés et mettre leurs âmes en repos, lesquelles étaient en voie de damnation, s'ils mouraient dans leurs péchés. Ce misérable Pautier ne voulant jamais rien confesser, et qui s'était donné derechef au Diable, qui ne l'a jamais abandonné et lui avait continuellement bouché la bouche de peur de rien confesser, les deux autres voyant la persévérante et malicieuse opiniâtreté de Pautier, ne voulurent rien dire davantage que ce qu'ils avaient confessé aux Juges.

Voyant que l'on ne pouvait rien tirer davantage d'eux, le signal donné, l'exécuteur mit le feu au bucher, lequel ne fut sitôt embrasé dans le bois que voila des cris effroyables des tempêtes et rands orages dans l'air les tisons de feu efflués hors de leurs places, des fantômes parmi ces flammes qui faisaient des actions si horribles et épouvantables qui donnèrent un si grand effroi qu'ils firent retirer promptement plus de deux milles personnes (qui étaient présents) et même à l'exécuteur d'abandonner le tout jusques à ce que le bois fut consommé lequel néanmoins il fallut augmenter pour réduire ces misérables corps en cendres qui jetaient la plus grande puanteur et infection qu'on saurait croire et tout autre que l'ordinaire et furent les dits corps vingt quatre heures et plus à consommer pour jeter les cendres aux vents.



Récit par Pierre METTAYER, imprimeur ordinaire du Roi

Paris, 1637

L'atelier de lecture de textes anciens

Estimation des travaux nécessaires de réparation du château Trompette de Bordeaux (15/06/1635)

Suite:

Page 2

||¹ tour carrée où estoient entièrement l'orloge plus ledit
||² entrepreneur a faict faire une muraille avec ses
||³ canonières sur la muraille de la fausse braye
||⁴ qui regarde vers le chapeau rouge pour empêcher
||⁵ que l'on ne puisse entrer des murailles de la ville de
||⁶ dans celle de la fausse braye ; de plus ledit LAGUARDE
||⁷ a faict refaire tout à neuf de bois de chesne le pont-
||⁸ levis et pont dormant avec deux barrières sur
||⁹ ledit pont qui sert pour sortir dudit chasteau hors
||¹⁰ la ville, le tout avec (quatre ?) ferrures et chaisnes
||¹¹ de fer comme il apartient à telz ouvrages aussy par
||¹² le dehors dudit bastion ledit LAGUARDE a faict fermer
||¹³ de pierre de taille despuis le fondz du fossé jusques
||¹⁴ au hault d'icelluy une ouverture qui estoient dans
||¹⁵ la muraille dudit bastion et faict escurrer entièrement
||¹⁶ tous les planchers et charpentes quy sont à la salle
||¹⁷ et chambre et galatre dudit chasteau, tous lesquelz
||¹⁸ ouvrages j'ay veus et visités et trouvé estre bien et
||¹⁹ dheument faictz conformément audit bail et selon
||²⁰ moyent et expérience qu'il a pleu à dieu me donner
||²¹ Je croy que les ouvrages cy dessus mentionnés
||²² peuvent équipoller et valloir la moytyé de ce que ledit
||²³ LAGUARDE est tenu faire par son dict bail, en foy de
||²⁴ quoy j'ay escript (au-dessus : signé) le pnt rapport audit
Bordeaux se
||²⁵ jour'huy vingt et deuxièsme jour de juin mil six cens
||²⁶ trante cinq.



Construit sous Charles VII après la guerre de cent ans officiellement pour protéger le pays de l'invasion Anglaise mais surtout pour surveiller Bordeaux fraîchement reconquise, le château Trompette après avoir été une première fois détruit par les Bordelais au moment de l'Ormée, fut définitivement rasé en 1818. Il s'élevait sur l'emplacement actuel de la Place des Quinconces.



Texte trouvé par Claude CHARBONNIER

Transcription Yvon GUITTARD



QUESTIONS —

Seuls, nos adhérents ont le droit de poser des questions mais tous les lecteurs peuvent participer à l'entraide. Si vous avez étudié ces familles nous vous remercions de nous faire-part de vos informations.

Rappel : 3 questions par bulletin. Celles-ci doivent nous parvenir avant le 15 avril 2011 pour paraître dans le bulletin de juin 2011. Les questions sans réponses seront

traitées dans nos prochains bulletins. Afin de faciliter la tâche des chercheurs, nous demandons à toute personne sollicitant un acte d'état civil ou B.M.S. avec une date trop approximative de préciser le critère sur lequel est basée la dite date (Ex : âge déclaré au mariage ou au décès ou à tout autre document qui détermine l'année la plus près possible de la naissance recherchée). Une fourchette de 10 ans (5 ans avant et 5 ans après) est acceptée.

QUESTIONS :

Questions en cours de traitement

2010/177 ALBERT

Ch ° le 01/07/1739 à Lussac (33) de Charles ALBERT fs de Pierre et de Catherine JOYS.

2010/178 ALBERT

Ch ° le 08/08/1763 à Lussac (33) de Jean ALBERT fs de Charles et de Marie FREMONT.

2010/180 ANDRILET/LARTIGUE

Ch CM vers 1711 passé chez M° MOSNIER de Pierre ANDRILET et de Jeanne LARTIGUE.

2011/182 BARATEAU/MARCHAIS

Ch X le 28/10/1741 à Gauriac (33) de BARATEAU Pierre et de MARCHAIS Françoise.

2011/184 BAUDICHON/GUERRE

Ch X ca 1770 à Lamothe-Landerron (33) de Jean BAUDICHON et de Madeleine GUERRE

2010/188 BRAGELONGNE

Ch † ca 1835 à Bordeaux (33) de Marie-Jeanne-Joseph BRAGELONGUE

2010/189 BRAGELONGNE/CICERON

Ch X vers 1853 à Bordeaux (33) de François-Louis DE BRAGELONGUE et d'Anacharine-Zoé CICERON

2011/191 BEYNARD/MEUTE

Ch X avant 1868 à Paillet (33) de CARRIER Bernard-Louis et de MEUTE Marguerite

2010/193 CAZALIS/CIBERT

Ch X (ou CM) avant 1893 à Bordeaux (33) de Ernest-Louis-Bernard-Marie CAZALIS (° en 1863 à St Francis-co) et Marguerite CIBERT (° en 1868 à Bordeaux)

2010/194 CAZALIS/BLANC de SEGUIN

Ch X (ou CM) en 1583 à Barsac (33) de CAZALIS Bernéard et de Marguerite BLANC de SEGUIN

2010/198 CHAIGNÉ

Ch ts rgts sur la famille CHAIGNÉ: Louis ° en 1827 où ? Amanda ° en 1865 où ? Gaston ° en 1862 où ? Radegonde ° le 19/02/1891 où ? Tous enfts de Pierre-Alphonse-Gaston employé de commerce et de Marie-Gabrielle-Amanda CHAIGNÉ. Louis CHAIGNÉ ° en 1827 grd-père des enfts

2011/199 CHAILLOUX/COUTEAU

Ch X le 01/03/1783 à Comps (33) de CHAILLOUX Arnaud et de COUTEAU Catherine

2010/208 CORRIOLS

Ch † 1913/1923 à Bordeaux (33) de Jean-Antoine-Raphaël CORRIOLS

2011/209 COUTEAU/SINAN

Ch X le 08/02/1755 à Comps (33) de COUTEAU Bernard et de SINAN Marguerite

2010/224 HOSTAINS/DEPPE

Ch X avant 1866 à Beychac et Caillau (33) de François HOSTAINS et d'Angéline DEPPE

2011/226 LAGRANGE

Ch ts rgts par les recensements sur les familles vivant au 89 rue Lagrange à Bordeaux (33)

2010/231 LORGERE

Ch testament en l'étude de M° MOSNIER le 29/06/1711 entre enfants LORGERE

2011/235 MAUREL

Ch ° le 15/03/1808 à Bordeaux (33) de MAUREL Jean-Alonzo

2010/242 RIGOLLE

Ch ° le 09/11/1886 à Bordeaux (33) de Raoul-Jules-Charles RIGOLE

2010/243 RIGOLLE/DAILLENS

Ch X le 03/12/1885 à Bordeaux (33) de Prosper RIGOLE et de Zélia DAILLENS

2011/252 STERQUEL/BAYERE

Ch X avant 1772 à Bordeaux (33) de Georges STER-

Questions / Réponses

QUEL et de Catherine BAYERE

2011/260 VERGNE

Ch ° le 08/05/1881 à Bazas (33) de Georges-Sylvain DUBUISSON.

QUESTIONS / REPONSES :

Questions et réponses apportées

2010/179 AMBERT DE SERILHAC

Ch ° le 14/09/1857 à Bordeaux (33) de Georges-Marie-Gaston-Adolphe-Robert d'AMBERT DE SERILHAC

Réponse : Le 14/03/1857 à Bordeaux ° de Georges-Marie-Gaston-Adolphe-Robert de père et de mère non nommés. Par acte du 20/03/1858 le sieur Jean-Louis-Adolphe Bonaventure d'AMBERT d'Egletons (19) 38a capitaine de voltigeurs au 27^e régiment en ligne, et demoiselle Françoise-Rose ROBERT déclare reconnaître leur fils. (Mariage célébré le 24/11/1866 à Clermont Ferrand (19) enregistré le 01/04/1868)

Alain DUPOUY AGB

2010/181 AUTIN/PREVOT de GONTIER

Ch X le 02/02/1654 à Blaye St Sauveur (33) de Jacques AUTIN (Seigneur de Barzan) et de Catherine PREVOTS de GONTIER

Réponse : Le 02/02/1654 à Blaye (33) prsse St Sauveur X de Jacques AUTIN noble et de Dame Catherine PREVOTS de GONTIER de cette prsse. Proclamation de 2 bans à Bordeaux (33)

Claude CHARBONNIER AGB

2011/183 BAUDICHON

Ch † le 17/01/1857 à Preignac (33) de Rose BAUDICHON.

Réponse : Le 17/01/1857 à Preignac † de Rose BAUDICHON 76a ° à Sainte Bazeilles (33) vve de Jacques LALANNE.

Martine CAUBIT

2011/185 BERRETEROT-LAMARQUE

Ch X le 18/04/1891 à Bordeaux (33) de Jean-Pierre BERRETEROT et de Marie LAMARQUE.

Réponse : Le 18/04/1891 à Bordeaux X de Jean-Pierre BERRETEROT infirmier militaire ° à Guiche (64) le 19/06/1832 hab Rochefort (17) fs de Pierre laboureur et de Jeanne GRUTCHET et Marie LAMARQUE cuisinière ° à Orègue (64) le 07/11/1865 hab Bordeaux fa de Pierre † et de Marianne BIDEBERRIGAIN hab Orègue.

Alain DUPOUY AGB

2010/186 BONNET

Ch ° le 21/10/1866 Bordeaux (33) de Pierre-André-Henri BONNET fs de Pierre-Hélie et de Marie-Claudine BRUN.

Réponse : Le 20/09/1866 à Bordeaux ° de Pierre-André-Henri BONNET fs de Pierre Elisée 38a commissionnaire à la monte piétée et de Marie-Claudie BRUN 26a.

Alain DUPOUY AGB

2010/187 BOUQUEY

Ch + le 20/09/1852 à Vignonet (33) de Jean BOUQUEY

Réponse : Le 20/09/1852 à Vignonet † de BOUQUEY Jean sabotier 66a vf de Jeanne LACOSTE

Françoise CHARBONNIER AGB

2010/190 BRIEUX

Ch ° le 13/02/1880 à Bordeaux (33) de Louise BRIEUX

Réponse : Le 13/02/1880 à Bordeaux ° de Louise BRIEUX fa de Jeanne BRIEUX 27a domestique domiciliée à Cadillac (33) et de père non nommé

Alain DUPOUY AGB

2011/192 CASTANIÉ

Ch ° le 11/08/1901 à Bordeaux (33) d'Albert CASTANIÉ

Réponse : Le 11/08/1901 à Bordeaux ° d'Albert-André-Louis-Jean-Roger CASTANIÉ fs d'Antoine-Jules 29a employé et de Marie-Henriette BARBIER 30a

Alain DUPOUY AGB

2010/195 CESSATEUR

Ch † le 27/10/1899 à Bordeaux (33) de Marcel CESSATEUR

Réponse : Le 24/10/1899 à Bordeaux † de Marcel CESSATEUR 6m fs de Jean 33a tailleur et de Marie BUISSIERE.

Alain DUPOUY AGB

2010/196 CESSATEUR

Ch † ° le 15/04/1890 à Bordeaux (33) de Alexandre CESSATEUR.

Réponse : Le 15/04/1890 à Bordeaux ° d'Alexandre CESSATEUR fs de Louis 25a peintre et de Marie Louise Alexandrine MORAND 24a couturière.

Alain DUPOUY AGB

2010/197 CESSATEUR/BUISSIERE

Ch X le 05/09/1907 à Bordeaux (33) de Louis CESSATEUR et de Marie BUISSIÈRE.

Réponse : Le 05/09/1907 à Bordeaux X de Louis CESSATEUR peintre ° à Sourzac (24) le 15/01/1865 vf de

Questions / Réponses

Marie-louise MORAND (mariés à Bordeaux le 27/10/1887) fs de feus Joseph et de Marie SEYRAT et Marie BUISSIERE ° à Savignac les Eglises (24) le 18/03/1870 fa de feus Simon et de Marie BUSSET. Reconnaissance 2 enfants

Alain DUPOUY AGB

2010/200 CHAMPEIL

Ch ° le 17/02/1884 à Bordeaux (33) de Léon dit Henri CHAMPEIL

Réponse : Le 19/02/1880 à Bordeaux ° de Léon CHAMPEIL fs d'Antoinette CHAMPEL 26a journalière et de père non nommé

Alain DUPOUY AGB

2010/201 CHAUSSARD

Ch ° en 1905 à Bordeaux (33) de Simone-Marthe-Marie CHAUSSARD

Réponse : Le 09/10/1905 à Bordeaux ° de Simone-Marthe-Marie CHAUSSARD fa d'Eugène-Auguste-Théodore 42a propriétaire et de Sophie-Louise-Marguerite SALLES 33a

Alain DUPOUY AGB

2010/202 CICERON

Ch † ça 1905 à Bordeaux (33) de Anascharris-Zoé-Clara CICERON

Réponse : Le 21/02/1905 à Bordeaux † de Marie-Zoé-Clara CICERON 72a native du Moule (Guadeloupe) vve de François-Louis, marquis de BRAGELONGUE fa de feus Anacharsis et d'Irma BLANCHARD. T/ Joseph, Marquis de BRAGELONGUE 44a capitaine de cavalerie (fils)

Alain DUPOUY AGB

2011/203 CLERC/MARTIN

Ch X le 20/09/1772 à Bordeaux (33) de Gabriel CLERC et de Marie MARTIN

Réponse : Le 20/09/1772 à Bordeaux X de Gabriel CLERC notaire fs de Jean notaire et de Marie LASSORT hab à Sabaté (47) et Marie MARTIN, mineure fa de Blaise notaire et de Françoise AMANIEU hab Pauilhac (33)

Alain DUPOUY AGB

2010/204 CONTE/MERNI

Ch X le 17/03/1900 à Bordeaux (33) d'Henri CONTE et d'Eugénie-Marie MERNI

Réponse : Le 17/03/1900 à Bordeaux X d'Henri CONTE ° le 20/01/1875 à Bordeaux fs de Joseph et de † Jeanne CALEDIE et Eugénie-Marie MERNI ° le 08/1/1862 au Mans (72) fa de Eugène-François et d'Almire PAIR hab Lude (72)

Claude CHARBONNIER AGB

2010/205 COQUIBUS

Ch ° le 19/07/1819 à Bordeaux (33) de Françoise et Joseph COQUIBUS.

Réponse : Le 19/07/1819 à Bordeaux ° de Françoise et Joseph COQUIBUS enfts jumeaux de Jean 22a bouché et de Jeanne SAPLEAU

Alain DUPOUY AGB

2010/206 CORRIOLS

Ch ° en 1890 à Bordeaux (33) d'Henriette CORRIOLS

Réponse : Le 24/09/1890 à Bordeaux ° d'Henriette CORRIOLS fa de Raphaël-Joseph-Jacques 25a employé et de Marie-Thérèse BOISSY 18a

Alain DUPOUY AGB

2010/207 CORRIOLS

Ch ts rgts sur la famille CORRIOLS habitant au 52 rue du Loup à Bordeaux (33) en 1918

Réponse : En 1921 au 52 rue du Loup vivaient Jean CAURIOL pâtissier rue Ste Catherine ° en février 1860 à Perpignan (66) son épse Berthe ° à Castillon (33) et leur fille Blanche ° en mai 1913 à Bordeaux.

Claude CHARBONNIER AGB

2010/210 DAVIS

CH ° le 07/01/1881 à Bordeaux (33) de Charles-Herbert DAVIS

Réponse : Le 07/01/1881 à Bordeaux ° de Charles-Herbert DAVIS fs de Henry 37a agent maritime et de Rose-Elisabeth CAVE 31a

Alain DUPOUY AGB

2010/211 DOUTON

Ch ° le 19/04/1869 à Bordeaux (33) de Félix-Lucien-Auguste DOUTON

Réponse : Le 19/04/1869 à Bordeaux ° de Félix-Lucien-Auguste DOUTON fs d'Auguste 37a menuisier et de Marie STANISLAS 32a ménagère.

Alain DUPOUY AGB

2010/212 DOUTON

Ch † le 01/12/1875 à Bordeaux (33) de Auguste DOUTON

Réponse : Le 02/12/1875 à Bordeaux † de Auguste DOUTON 43a natif de Tours (37) menuisier époux de Marie STANISLAS.

Alain DUPOUY AGB

2010/213 DUBAN

Ch † en 1870 à Bordeaux (33) de Félix DUBAN

Questions / Réponses

Réponse : Le 08/10/1870 à Bordeaux † de Félix DUBAN73a natif de Paris architecte membre de l'Institut Commandeur de la Légion d'honneur époux de Françoise Marguerite HAGARD fs de feus Louis et d'Anne-Rosalie DURELLE.

Alain DUPOUY AGB

2010/214 DUPOUY

Ch † le 03/11/1866 à Bordeaux (33) de Pierre DUPOUY

Réponse : Le 03/11/1866 à Bordeaux † de Pierre DUPOUY 84a natif de Sardie (40) maçon chevalier de la Légion d'Honneur vf de Anne GUIRAUTON

Claude CHARBONNIER AGB

2010/215 DURAND de LAGRANGERE

Ch ° en 1858 à Libourne (33) de Marie-Laure DURAND de LAGRANGERE.

Réponse : Le 16/01/1858 à Libourne ° de Marie-Laure DURAND-LAGRANGERE fa de Louis-Charles-Gilbert négociant 33a et de Madeleine PREVOT 27a.

Françoise CHARBONNIER AGB

2010/216 FELDER

Ch ° le 20/09/1880 à Bordeaux (33) d'Emile FELDER

Réponse : Le 30/09/1880 à Bordeaux ° d'Emile FELDER fs de Joseph-François FELDER 37a employé et d'Anne BIDONNE 27a ménagère.

Alain DUPOUY AGB

2010/217 FERNANDES/LANDRY

Ch X avant 1859 à Bègles (33) de FERNANDEZ Pascal ° vers 1824 en Espagne employé aux chemins de fer fs de Thérèse FERNANDEZ et de père inconnu avec LANDRIT Suzanne

Réponse : Il n'a pas été trouvé le mariage de FERNANDEZ Pascal avec LANDRIT Suzanne de 1839 à 1859 sur Bègles.

Claude CHARBONNIER AGB

2010/218 GAULTRON de la BATE/AKA

Ch X le 23/07/1891 à Bordeaux (33) de Paul-Louis-Marie GAULTRON de la BATE et Marie AKA

Réponse : Le 23/07/1891 à Bordeaux X de Paul-Louis-Marie GAULTRON de la BATE propriétaire ° à Neuville (86) le 30/06/1861 demeurant à Miliana (Alger) fs d'Alexandre-Louis-Alexandre-Dimétrius médecin et de Julie-Eglantine HENNEQUIN domiciliés à Bordeaux et Marie-Louise-Cécile AKA ° à Bordeaux le 08/05/1872fa de Nicolas-Alexandre propriétaire et de Marthe-Louise COLOMBIER. CM chez Mtre PEYRELONGUE notaire à Bordeaux le 20/07/1891.

Alain DUPOUY AGB

2010/219 GAUTIER

Ch ° le 3/VD/an VII à Bordeaux (33) d'Antoine-Michel-Alcide GAUTIER

Réponse : Le 3/VD/an VII ° d'Antoine-Michel-Alcide GAUTIER fs de Pierre-Antoine-Michel commis de la marine et de PELUSSET Marie-Anne. T/ Antoine-Michel GAUTIER aïeul et Catherine CALAMY vve de François PELUSSET aïeule maternelle.

Claude CHARBONNIER AGB

2010/220 GAUTIER/GRASSET

Ch X le 16/plu/an II à Bordeaux (33) de Pierre-Antoine-Michel GAUTIER et de Marie GRASSET

Réponse : Le 16/PL/an II X de Pierre-Antoine-Michel GAUTHIER 26a ° à St Marc Isle et Cote (St Domingue) fs d'Antoine-Michel et de Marie GIGON et Marie GRASSET 21a ° à Bordeaux fa d'Antoine 56a architecte et de † Marie BOURIGON

Claude CHARBONNIER AGB

2010/221 GAUTIER/PELUSSET

Ch X le 22/02/1798 à Bordeaux (33) de Pierre-Antoine-Michel GAUTIER et de Marie-Anne PELUSSET

Réponse : Le 22/02/1798 X de Pierre-Antoine-Michel GAUTHIER 29a ° à St Marc Isle et Cote (St Domingue) vf sans enfnt de Marie GRASSET fs d'Antoine-Michel 54a et de Marie GIGON et Marie-Anne PELUSSET ° à Bordeaux fa de François † et de Catherine CALAMY

Claude CHARBONNIER AGB

2010/222 GUIRAUD/BEYTIE

Ch X vers 1720/1730 à Bordeaux (33) de GUIRAUD Alain-François et de BEYTIE Jeanne

Réponse : Il n'a pas été trouvé sur Bordeaux le X de GUIRAUD Alain et de BEYTIE Jeanne

Alain DUPOUY AGB

2010/223 HERVÉ

Ch ts rgts sur Angèle-Georgette HERVÉ ° en 1909 sur Jean Gabriel HERVÉ ° en 1911 à Bordeaux (33) enfnts d'Angèle HERVÉ et de père non nommé. Adresses connues 85, rue Dalbon et rue de la Devèze

Réponse : Des recherches ont été faites par les recensements. Sans résultats

Claude CHARBONNIER AGB

2010/225 JOUGOUNOUX

Ch ts rgts dans les recensements sur la famille JOUGOUNOUX habitant en 1941 au 27 rue Jeanne à Caudéran (33)

Réponse : La recherche n'a pu être faite pour cause de registre non communicable aux Archives Municipales. Pour en faire la recherche aux Archives Départementales,

Questions / Réponses

il faudra attendre l'ouverture des nouveaux locaux.

Claude CHARBONNIER AGB

2010/227 LANDREVY

Ch ° vers 1893 à Bordeaux (33) de Roger LANDREVY

Réponse : Le 16/05/1893 à Bordeaux ° de Roger LANDREVY fs d'Edgard-François 27a employé de commerce et d'Adeline GOT 24a tailleur

Alain DUPOUY AGB

2010/228 LAPASSERIE

Ch † le 16/01/1894 à Bordeaux (33) de Marguerite LAPASSERIE

Réponse : Le 16/01/1893 à Bordeaux † de Marguerite LAPASSERIE 60a vve de Jean DUBEDAT.

Alain DUPOUY AGB

2010/229 LASSALLE

Ch ° le 25/01/1892 à Bordeaux (33) de Jeanne-Madeleine LASSALLE

Réponse : Le 25/01/1892 à Bordeaux ° de Jeanne-Madeleine LASSALLE fa de Jean-Baptiste 42a relieur et de Marie PEYROUTET 32a

Alain DUPOUY AGB

2010/230 LECOCONNIER/MINVIELLE

Ch X avant 1882 à Bordeaux (33) de LECOCONNIER Victor et de MINVIELLE Anne

Réponse : Il n'a pas été trouvé le X sur Bordeaux de LECOCONNIER Victor et de MINVIELLE Anne. Recherches effectuées de 1872 à 1882. Sans résultats

Alain DUPOUY AGB

2010/232 MAGRET

Ch ° le 22/10/1796 à Mérignas (33) de MAGRET Madeleine fa de Pierre et de DELUGEAU Jeanne

Réponse : La réponse ne peut être trouvée. Les AD pour l'instant sont fermées pour cause travaux. Nous n'avons pas accès aux registres

Françoise CHARBONNIER AGB

2010/233 MAGRET

Ch † le 30/08/1870 à Grézillac (33) de MAGRET Madeleine vve de ROBERT Louis

Réponse : Le 30/08/1870 à Grézillac † de Madeleine MAGRET 72a ° à Mérignas (33) vve de Louis ROBERT fa de feus Pierre et de Jeanne DELUGEAU

Françoise CHARBONNIER AGB

2011/234 MAUREL

Ch acte de vente du château « La Baranquine » à Bassens

(33) vendu aux enchères le 29/06/1891. Contrat passé chez Maitres TIXIÉ et LARRÉ notaires à Bordeaux (33). Propriétaire du château MAUREL Barthélémy.

2010/236 MAXIMILIEN/COURREGES

Ch X le 16/02/1901 à Bordeaux (33) de Simon MAXIMILIEN et de Jeanne COURREGES.

Réponse : Le 16/02/1901 à Bordeaux X d'Ernest-Simon MAXIMILIEN commissaire prieur ° à Calanna ? (Bolivie) le 31/03/1872 fs de feus Auguste et d'Antonia ECHENIQUE et Marie-Catherine-Jeanne COUREGES ° à Macau (33) le 20/03/1883 fa de Pierre et de Pétronille BARTHE DUPIN. CM le 08/01/1901 chez M° RENE-TEAU à Macau.

Alain DUPOUY AGB

2010/237 MONTALIE

Ch † le 31/04/1807 à St Jean d'Illac (33) de Pierre MONTALIE

Réponse : Le 31/08/1807 à St Jean d'Illac † de Pierre MONTALIE 18m fs de Bertrand laboureur 35a et de Pétronille ORNON.

Claude CHARBONNIER AGB

2010/238 MONTAUBAN

Ch ° vers 1857 de Pierre MONTAUBAN boulanger à Bordeaux

Réponse : de 1853 à 1862 sur Bordeaux il a été cherché la naissance de Pierre MONTAUBAN. Sans résultats

Claude CHARBONNIER AGB

2010/239 MUSSET/NAXARA

Ch X le 07/12/1899 à Bordeaux (33) de Claude MUSSET et de Berthe NAXARA.

Réponse : Le 07/12/1899 à Bordeaux X de Claude MUSSET négociant ° à St Aubin en Charollais (71) le 01/03/1863 demeurant à Moulin (03)fs de François commerçant et de Jeanne BRAILLON et Berthe Rachel NAXARA ° à Bordeaux le 07/09/1872 fa de Joseph négociant et de † Esther GLASS. CM le 06/12/1899 chez Mre FAUGERE à Bordeaux

Alain DUPOUY AGB

2010/240 PAGES/MEYLEN

Ch ts rgts sur PAGES Pierre-Lucien ° en 1850 et son épouse MEYLEN Hippolyte ° en 1846. Dont un enfnt Jean-Maurice ° à Bordeaux (33) le 25/07/1874

Réponse : Il a été cherché le mariage de Pierre-Lucien PAGES et d'Hippolyte MEYLEN sur Bordeaux de 1864 à 1874. Sans résultats

Alain DUPOUY AGB

2010/241 REY

Questions / Réponses

Ch † le 24/01/1824 à Bordeaux (33) de REY Marie.

Réponse : Le 24/01/1824 à Bordeaux † de Marie REY 42a native de Sadirac (33)épse de Jean BARRIERE.

Alain CHARBONNIER AGB

2010/244 SARGOS/CAMPA

Ch X 15/03/1758 à Bordeaux (33) de Jean SARGOS et d'Etienne CAMPA

Réponse : Le 15/03/1758 à Bordeaux prsse St Michel X de Jean SARGOS fs de Louis † et de Barthelomée BALE-DE et Pétronille CAMPA fa de Jean † et d'Elisabeth DULUC

Alain DUPOUY AGB

2010/245 SARGOS/LACQUET

Ch X le 12/01/1792 à Bordeaux (33) de SARGOS Guillaume et de LACQUET Marguerite

Réponse : Le 12/01/1792 à Bordeaux prsse St Paul X de Guillaume SARGOS hab Barsac (33) convoyeur fs de Raymond † et de Marie DUPRADA et Marguerite LACQUET hab de cette prsse fa de Jean-Jacques marchand et de † Elisabeth TESSIER

Alain DUPOUY AGB

2010/246 SARGOS/LARRIEU

Ch X le 26/04/1676 à Bordeaux (33) de SARGOS Pierre et de LARRIEU Catherine

Réponse : Le 26/04/1676 à Bordeaux prsse St Eloy X de Pierre SARGOS cardeur de laine et de Catherine LARRIEU

Alain DUPOUY AGB

2010/247 SOUBES

Ch ° le 28/08/1897 à Bordeaux (33) de Raymond SOUBES

Réponse : Le 28/08/1897 à Bordeaux ° de Louis SOUBES fs de Pierre 32a arrimeur et de Jeanne BROUCH 19a lisseuse

Alain DUPOUY AGB

2010/248 SOURISSE

Ch ° le 12/11/1888 à Bordeaux (33) de SOURISSE Jean-Raoul-Valmart

Réponse : Le 10/11/1888 à Bordeaux ° de Jean-Raoul-Valmart SOURISSE fs de Jean 37a percepteur et de Françoise Suzanne PAPIN 31a

Alain DUPOUY AGB

2010/249 SOURISSE/GUILHOU

Ch X le 21/05/1873 à Bordeaux (33) de Georges-Jean SOURISSE et de Catherine GUILHOU

Réponse : Le 21/05/1876 à Bordeaux X de Jean-Adrien-Arthur SOUVESTRE mécanicien ° à La Réole (33) le 04/03/1849 fs de Jean-Baptiste mécanicien et de Catherine DUVERGER et Catherine GUILHON ° à Bordeaux le 03/08/1855 fa de Henri † et de Marguerite LAFON

Alain DUPOUY AGB

2010/250 SOURISSE/PAPIN

Ch X 31/01/1887 à Bordeaux (33) de Georges SOURISSE et de Françoise PAPIN

Réponse : Le 31/01/1887 à Bordeaux X de Georges SOURISSE ° à Bordeaux le 03/11/1851 fs de feus Alphonse-Jean et de Jeanne-Octavie JUNCK et Françoise-Suzanne PAPIN ° à Bordeaux le 08/04/1857 fa de Guillaume † et de Marie-Leona SANDAS

Alain DUPOUY AGB

2011/251 SAINT-JOSEPH

Ch ts rgts sur l'institution «les dames de Saint-Joseph de Bordeaux (33)

Réponse : Cette communauté fut établie en 1616 par le Cardinal de Sourdis. Les dames de St-Joseph fondées par M de Lesseps et Melle de L'étang, furent ainsi nommées à cause d'un orphelinat de jeunes filles qu'elles dirigeaient sous le patronage de St-Joseph. Leur chapelle date de 1616. Plus tard leur maison devint celle d'une branche des Dames du Sacré-Cœur, puis le pénitencier St-Jean. Napoléon 1^{er} affecta une partie des bâtiments aux sœurs de charité. Dans le jardin de l'orphelinat on a retrouvé en 1916 une fontaine élevé en l'honneur de la naissance de Louis XIII.

Alain DUPOUY AGB

2010/253 TAPHANEL

Ch † le 18/03/1831 à Bordeaux (33) de Rose TAPPANEL

Réponse : Le 18/03/1831 à Bordeaux † de Rose TAPPANEL 24a native de Bordeaux épse de Jean-Pierre-François WÊCLEN tapissier fa de Raymond maréchal ferrant et de Magdeleine MADOUZE.

Alain DUPOUY AGB

2010/254 TAPHANEL

Ch ° le 09/01/1863 à Bordeaux (33) d'Anne TAPHANEL

Réponse : Le 10/01/1863 à Bordeaux ° d'Anne TAPHANEL fa de Charles 31a tuilier et de Marie LAFON 31a ménagère

Alain DUPOUY AGB

2010/255 TAPHANEL

Ch ° le 09/01/1863 à Bordeaux (33) d'Anne TAPHANEL

Réponse : Le 10/01/1863 à Bordeaux ° d'Anne TAPHANEL fa de Charles 31a tuilier et de Marie LAFON 31a ménagère.

Questions / Réponses

Alain DUPOUY AGB

2010/256 TRIZAC

Ch † 12/03/1868 à Bordeaux (33) de Pierre TRIZAC

Réponse : Le 12/03/1868 à Bordeaux † de Pierre TRIZAC 36a natif de Plaux (15) fabricant de parapluies, célibataire fs d'Abraham et de Marie DOUJERET.

Claude CHARBONNIER AGB

2010/257 TUROC/LABAT

Ch X le 28/05/1857 à Bordeaux (33) de TUROC Pierre et de Françoise LABAT

Réponse : Le 28/05/1857 à Bordeaux X de Pierre TUROC journalier ° à Bordeaux le 25/09/1807 vf de Marie MOTARD fs de Jacques charpentier et de Vantuié DUBOURG † à Bordeaux le 29/08/1831 et Françoise LABAT journalière ° à Sarron (40) le 02/09/1821 fa de Bernard et de † Joséphine LESPARGOSSE. Les époux reconnaissent Pierre ° le 25/06/1854 à Bordeaux.

Alain DUPOUY AGB

2010/258 TUROC/LACOSTE

Ch X le 01/08/1898 à Bordeaux (33) de Jean-Jacques TUROC et de Maria LACOSTE

Réponse : Le 01/08/1898 à Bordeaux X de Jean-Jacques TUROC mécanicien ° à Bordeaux le 24/12/1876 fs de Pierre tonnelier et d'Angélique-Clémence PAVY et Maria LACOSTE culottière ° à Bordeaux le 10/08/1878 fa de Pierre marchand à Bordeaux Caudéran et de Marie-Elise DUPUIS. Les époux reconnaissent Henriette leur enfant ° le 20/04/1898 à Bordeaux

Alain DUPOUY AGB

2010/259 TUROC/PAVY

Ch le X 18/11/1875 à Bordeaux (33) de TUROC Pierre et de PAVY Angélique

Réponse : Le 18/11/1875 à Bordeaux X de Pierre TUROC tonnelier ° à Bordeaux le 25/06/1854 fs de Pierre TUROC † et de Françoise LABAT ménagère et Angélique-Clémence PAVY lisseuse ° à Bordeaux le 01/11/1858 fa de Louis † et de Thérèse PAUL savonneuse.

Alain DUPOUY AGB

2010/261 WELLON/TAFFANEL

Ch X le 14/05/1823 à Bordeaux (33) de WELLON Jean et de TAFFANEL Rose

Réponse : Le 14/05/1823 à Bordeaux X de Jean WELLON commis tapissier ° à Hambourg le 08/04/1800 fs d'Antoine-Joseph tapissier et de Thérèse BARBE et Rose TAFFANET ° à Bordeaux le 09/09/1806 fa de Bernard maréchal ferrant et de Madeleine NADOUZE

Alain DUPOUY AGB

RÉPONSES :

Réponses aux questions parues dans les bulletins précédents

2010/141 DARDAN

Réponse : Le 13/01/1882 à Bordeaux ° d'Alice DARDAN fa d'Edouard-Albert négociant et de Marie-Elisabeth LAVASSEUR 21a

Claude CHARBONNIER AGB

2010/142 LEVASSEUR

Réponse : Recensement 1901 au 371, route de Toulouse à Bordeaux (33) Jean LEVASSEUR ° à Beauvais (60) le 12/12/1838 rentier. COUSTAUT Louise (épouse) ° à Bayonne (64) le 18/04/1841 Alice DARDAN (petite-fille) ° à Bordeaux le 12/01/1881

Recensement 1906 : COUSTAUT Constance ° le 18/04/1841 à Bayonne vve LEVASSEUR. Marie LEVASSEUR ° le 13/05/1859 à Paris vve DARDAN

Claude CHARBONNIER AGB

Nous avons sélectionné pour vous

Nous avons à cœur de signaler dans cette rubrique les articles ayant un rapport direct avec la Généalogie parus dans les revues des cercles avec lesquels nous échangeons nos bulletins ; ceux ci sont consultables dans notre salle de lecture et nous conservons toutes les publications de ces cercles depuis l'origine de nos échanges, et ce depuis au moins une quinzaine d'années.

Pour rendre la recherche plus aisée, les revues dans cette sélection sont classées par département. En souhaitant que vous trouviez un article accrochant votre sensibilité, voici la sélection pour le début 2011.

ALLIER : Allier Généalogique N° 92

Ascendance de l'homme politique André Gabriel PERONNET † 1991

Etude de la commune de Saint Yorre

ALPES MARITIMES : Cannes Généalogies N° 63

Originaires de Loire Atlantique et de Maine et Loire décédés à Cannes

ARDENNES : Ardennes Tiens ferme ! N° 125

Patronymes trouvés à AIGLEMONT entre 1700 et 1895

AVEYRON : Rouergue N° 75

Familles DEVALS

Suite de la descendance naturelle de LOUIS XI en Rouergue

BOUCHES du RHÔNE : Provence Généalogie N° 158

Décès à Constantinople de marins français pendant la Guerre de Crimée

CALVADOS : Le Colporteur N° 76 (Bretagne, Maine et Normandie)

Liste des principaux hameaux de l'Orne

Mariages tirés des registres de catholicité de LES CHERIS (Manche)

CARAÏBE N° 241

Descendance du chirurgien bordelais ROCHE

CARAÏBE N° 242

Les LAMALETIE, entre Bordeaux ou Castelsarrasin et les Antilles.

CORRÈZE : Mille et Une Sources N° 98

Le Général Joseph SOUHAM

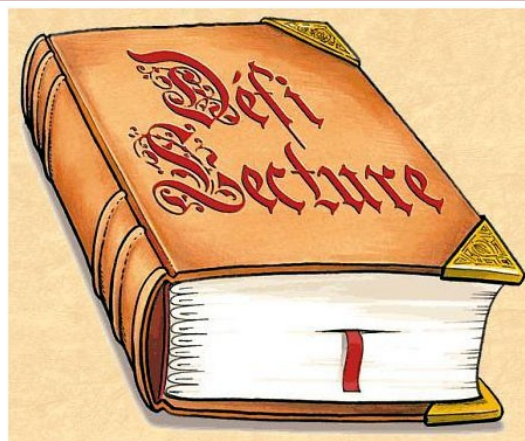

La commune de CARENNAC

DEUX SÈVRES : Généa 79 N° 75

Table des mariages 1802-1883 de la commune de VILLIERS en PLAINE

DORDOGNE : Cercle d'Histoire et de Généalogie du Périgord N° 95

Famille du général BEAUPUY à Mussidan

DRÔME : Drôme des Collines N° 76

Ascendance de Frère LUC (Paul DOCHIER) moine de TIBERINE

FINISTERE : Le Lien N° 116

Famille de KERSAUSON

FRANCE (généralités) : P.T.T : Nos Sources N° 125

Liste des administrateurs des Messageries Nationales de 1798 à 1942

Navires des Messageries Maritimes relâchant dans le port de Bordeaux

FRANCE (généralités) : Généalogie du Rail N° 101

Cheminots décédés pendant la 2^e Guerre dans la Seine Maritime

FRANCE (généralités) : Votre Généalogie N° 40

Rattachement au royaume de France des anciennes provinces

FRANCE (généralités) : Généalogie Magazine N° 302

Les Archives de l'Oise

FRANCE (généralités) : Revue Française de Généalogie N° 191

Qu'est devenu le projet « TRA » ?

FRANCE (généralités) : Crédit Lyonnais (Les Aïeux retrouvés) N° 72

Survол historique du recrutement militaire

FRANCE (généralités) : La France Généalogique N° 253

Le Calendrier républicain

En lisant les bulletins

- FRANCE (généralités) : La France Généalogique N° 254
Volcanisme et Climat
- FRANCE (généralités) : P.T.T (Nos Sources) N° 126
Famille de Jules MASSENET
- FRANCE (généralités) : Héraldique & Généalogie N° 197
Etude illustrée de la famille de BIAUDOS de Castéja
- GIRONDE : Cahiers du Bazadais N° 170
Armoiries au château de Guilleragues
- GIRONDE : Revue Historique et Archéologique du Libournais N° 295
Les Haras de Libourne
- GIRONDE : Bulletin du G.A.H.B.L.E N° 66 (Blanquefort)
Le château du Taillan
- GIRONDE : Le Léopard N° 6 (Centre Généalogique du Sud Ouest)
Ascendance agnatique du cardinal FELTIN (archevêque de Bordeaux)
Famille BERMOND
- HAUTE GARONNE : Centre Généalogique du Languedoc N° 129
Liste des relevés systématique de communes
- HAUTE VIENNE : Généalogie en Limousin N° 70
Famille des porcelainiers RAYNAUD
- HAUTE VIENNE : Généalogie en Limousin N° 71
Ascendance de l'acteur Marcel GIZARDIN (1891 † 1976)
- MAINE et LOIRE : Le Closier (Anjou) N° 137
Ascendance du Cardinal Paul POUPARD
- MEURTHE et MOSELLE : Généalogie Lorraine N° 158
Militaires lorrains tués à la bataille d'EYLAU (7 et 8 Février 1807)
Etude sur la ville de RAON L'ETAPE
- LANDES : Centre Généalogique des Landes N° 96
Les Notaires de POUILLON
- LOIRE ATLANTIQUE ; Centre Généalogique N° 145
Parentés avec Aristide BRIAND
- LOIRET ; Loiret Généalogique N° 77
Les départements sous la Révolution et l'Empire
Originaires du Loiret mariés en Charente Maritime
Le Général Louis LEBÈGUE de PRESLE (1743†1801)
- LOIRET : Gâtinais Généalogique N° 51
Famille LEVÊQUE de VILMORIN
- LOT et GARONNE : Génégénaïs N° 46
Un breton d'adoption : le colonel Ambroise FILHOL de CAMAS † 1816
- LOT et GARONNE : Cercle Héraldique Généalogique et Historique N° 103
Généalogie de la famille DROUILHET de SIGALAS
- PUY de DÔME : A Moi Auvergne N° 134
_ Généalogie et biographie de Benoît VAUDABE propriétaire du Restaurant « MAXIM'S »
- PYRENEES ATLANTIQUES : Pays Basque Adour Maritime N° 69
ITXASSOU et ses familles
- PYRÉNÉES ATLANTIQUES : Généalogies N° 102
Un BERNADOTTE mort pour la France
- SAÔNE et LOIRE : Nos Ancêtres et Nous N° 128 (Bourgogne)
Chronique d'un village : Saint Bonnet de Joux
- SARTHE : Le Bordager N° 97 (Maine et Perche)
Le crime de Saint Léger sur Sarthe
- SAVOIE : Rameaux Savoisiens N° 60
Ascendance de l'écrivain Bernard CLAVEL (1923 † 2010)
- SEINE MARITIME : Le Pays de Bray N° 55
Chronologie des propriétaires du domaine de Bois Héroult (76)
- SEINE et MARNE : Nouvelles Racines N° 100
Famille des organistes COUPERIN
François Adrien BOIELDIEU (auteur de « La Dame Blanche »)
- VAL d'OISE : Stemma N° 127
Les natifs du Val d'Oise mariés en Seine Saint Denis
- VENDÉE ; La Bouillie des Ancêtres N° 120
Biographie de Saint Louis Marie GRIGNON de MONTFORT
- VIENNE : HERAGE N° 111 (Poitiers)
Ascendance poitevine et maternelle de l'acteur Jean POIRET † 1992
- YONNE : Généa 89 N° 128
Ascendance maternelle de l'acteur Michel GALABRU
- YVELINES : Généalogies en Yvelines N° 94
Tableau de concordance des mesures de tailles

« Ils sont venus d'ailleurs... »

Mariages **La Teste de Buch** relevés par Françoise CHARBONNIER (suite)



La Teste de Buch



09 / 02 / 1750 : **MOMPERMEY** Jean (résinier) dit "Lanchet" de Parentis (40) fils de Jean et de DUBERNET Marie époux de DAMANIEU Marie fille de Jean décédé et de MESTEYRAU Marie

02 / 06 / 1750 : **BENASET** Guillaume de Carcassonne (11), capitaine dans les fermes du Roi à Cazaux fils de François (négoçiant à Carcassonne) et de PEPRIET Marie décédée époux de Marie Catherine fille de François décédé, receveur au bureau de ce lieu et de PETIT Sébastienne

22 / 02 / 1751 : **LECLERC** Gabriel, capitaine des fermes du Roi d'Arès natif d'Agen, paroisse St-Jacques de Maurillac (47) fils de Jean décédé et de MANIEU Marie époux de PEYCHAN Marie fille de Guillaume décédé, sieur de Francon et de DESGONS Thérèse

13 / 07 / 1751 : **BORDAIN** Gilles, maître de barque natif de Redon (35) fils de Jean décédé et de GOUPI Géorgine époux de DEJEAN Marguerite fille de Pierre et de AMANIEU Jeanne décédée

24 / 01 / 1752 : **SOUBRICE** Antoine, scieur de long natif de St-Clément, diocèse de St-Flour (14) fils de Pierre décédé et de BESIÉ Marguerite époux de DUBOS Marie (mineure) fille de Jean (résinier) et de DUBERNET Jeanne

22 / 05 / 1753 : **BON** Jean (matelot) natif de St-Girons (40) fils de François décédé et de POUJOL Magdeleine époux de PELLE Jeanne fille de Pierre et de Fauchey Jeanne native de St-Seurin de Coursac (33)

16 / 09 / 1755 : **COMBES** Jean natif de Saint-Vincent des Collines, diocèse de Saint-Flour (15) fils de Jean décédé et de AMAT Agnès décédée époux de BAUDENS Marie fille de Jean et de Lagarde Catherine

« Ils sont venus d'ailleurs... »

30 / 09 / 1755 : **FLORANCE** Joan natif de Amendeuix-Oneix, diocèse d'Asque (Basse-Navarre) fils de Martin et de CAMERITE Marie époux de MANO Marie fille de Jean décédé et de NOAILLE Marie

29 / 07 / 1756 : **BERGER** Thomas du diocèse d'Aire (40) fil de Noël et de DUFFAU Jeanne époux de PIRAUT Marie fille de Jean et de DESCOR Marie

16 / 11 / 1756 : **BOUCAUT** (ou BOUSCARYS) François natif de Ste Eulalie en Born (40) veuf de DULON Jeanne époux de BAUDENS Catherine fille de Jean et de LAGARDE Catherine.

30 / 08 / 1757 : DUVIGNAC Jean dit "Callou" marinier fils de Jean décédé et de LALANDE Marie époux de **CONDOU** Jeanne de Sanguinet (40) fille de Jean et de DARNAUDGUILHEM Jeanne

15 / 11 / 1757 : **COMBES** Pierre du diocèse de Tarbes (65) époux de MAUREAU Marguerite

31 / 01 / 1758 : **DARNAUGUILHEM** Pierre, résinier de Biscarrose époux de Taffard Marie

12 / 07 / 1757 : **LABAT** Antoine de Ichoux fils de Barthélémy décédé (laboureur) et de DEDIOUX Marie décédée époux de DUBOS Marie fille de Jean et de PEYRONNEAU Marguerite

10 / 09 / 1760 : **BOUSCAUT** François, marchand de Sainte-Eulalie en Born veuf de BAUDENS Catherine époux de MESTEYRAUT Marie fille de Jean décédé et de LEOGEAY Marguerite

13 / 02 / 1760 : **RINCAZAUX** Pierre, sacristain de Amou (40) fils de Pierre et de LAURAI Marie décédée épouse de LALANDE Catherine de Sanguinet (40) fille de service de Jean décédé et de VILLENAVE Catherine

12 / 10 / 1762 : **POMMADE** Etienne (marchand) de Parentis (40) fille de Jean décédé et de DUPOUY Marie époux de VINDAU Marie fille de Pierre décédé (forgeron) et de BELLANGE Marie

18 / 10 / 1763 : **VIDOUZE** Jean de Parentis (40) fils de Arnaud décédé et de DUPRAT Marguerite époux de DUPUY Catherine fille de Jean décédé (dit Piey) marinier et de Héline Françoise

15 / 11 / 1763 : **DESTOUT** Guillaume de Parentis (40) charpentier de marine fils de Jean décédé et de TRACENS Marguerite époux de MEYNIE Marie fille de Pierre décédé et de Mesteyrau Marie

10 / 01 / 1764 : DAURY Jean, résinier de Biscarrosse (40) fils de Thomas décédé et de DESCLAUX Mathine époux de DUBOS Marie veuve de LABAT Antoine fille de Jean décédé et de Peyrouneau Marguerite

31 / 01 / 1764 : FLEURY Jean de Biscarrosse, marchand colporteur fils de Sicaire décédé et de BERGONIE Jeanne époux de MEYNIE Marie fille de François marchand et de PEYRONNAU Marie.

07 / 02 / 1764 : **MARSAN** Jean, notaire de Biscarrosse veuf de RAILLAN Catherine fils de Jean décédé et de MIRAMBEAU Marie époux de BALESTE DUBROC Marguerite veuve de BALESTE MARICHON Jean fille de François décédé et de MESTEYRAU Jeanne

« Ils sont venus d'ailleurs... »

22 / 03 / 1764 : **COUDRET** Paschal dit "Lacourt", marchand de Verteilhac (24) fils de Jean et de Lacourt Suzanne époux de MESTYRAU Catherine fille de Jean décédé et de DELIGEY Marguerite

14 / 06 / 1764 : **BONNET** Jean (marinier) de Mortiers (17) en Angoumois fils de Simon décédé et de CULET Marie époux de BINET Jeanne veuve de SEBELLIARD Jean (résinier)

17 / 07 / 1764 : **SAUTERET** Pierre, scieur de long de St Victor en Limousin (23) fils de Jean décédé et de FORCE Marguerite époux de DESSANS Marie fille de Léonard décédé (résinier) et de Gallais Catherine

01 / 10 / 1764 : **TASTA** Jean, résinier de Parentis (40) fils de Nicolas décédé et de DEPES Jeanne décédée époux de CAMIN Marie fille de Jean décédé et de TAFART Jeanne

04 / 09 / 1764 : **COQUIL** Paul, matelot de Angles diocèse de St Pons de Thomière (34) fils de Jean décédé (résinier) et de CIRE Marie époux de LAREGUE Marie fille de Jean décédé (résinier) et de TAUZIN Jeanne

16 / 04 / 1765 : **COREILLE** Bernard de Meylan diocèse d'Auch (32) fils de Jean décédé et de PALOUMEYRE Jeanne époux de DUVIGNAC Marie fille de Jean et de LALANDE Pétronille

23 / 10 / 1765 : **MENAUT** Antoine de Mimizan (40) fils de Jean décédé (laboureur) et de LARIVIERE Elisabeth époux de SUDRAUD Jeanne fille de André décédé (marinier) et de CASTAING Marie.

08 / 11 / 1766 / **DESPERES** Jean (cadet) marinier de St Loubouer (40) fils de Pierre dit "Paulet" (vigneron) et de TAUZIET Marthe décédée époux de CIVRAC Jeanne veuve de SOLERES Jean (vigneron) fille de Bernard décédé (maçon) et de BALESTE Jeanne

13 / 01 / 1767 : **TRAPOUL** Jean, garçon boulanger de Bourret (82) fils de Jean décédé (sergeur) et de FERRIE Bernarde époux de LABAT Jeanne fille de Barthélémi décédé (marinier) et de MEYNATGEY Jeanne décédée

20 / 02 / 1767 : **LEMALLE** François de St Quentin sur le Homme (50) matelot époux de RANGEART Marie veuve de BONNEFEMME Jean fille de Jean (maître de barque) et de MOYSES Jeanne.

27 / 02 / 1767 : **DUPORT** Gérard, marinier de Biscarrosse (40) fils de Arnaud décédé et de DESTRUHAUT Jeanne décédée époux de TAFFART Marguerite veuve de BOURRUT Léonard (résinier) fille de Jean décédé et de DARRIET Marie

28 / 02 / 1767 : **SEGUIN** Jean, résinier de St Julien en Born (40) fils de Pierre décédé (résinier) et de DUCOS Marie décédée époux de LAUGE Marie de BIGANOS (33) fille de Giron décédé et de MESPLE Marie.

03 / 03 / 1767 : **FRIZAT** Jacques (maçon) de Nedde (87) fils de Jean décédé et RIVIERE Marguerite époux de LAPORTE Jeanne fille de Jean décédé et de BOUSCAUT Jeanne.

19 / 05 / 1767 : **DUPRAT** Bernard (colporteur) de St Léonard diocèse de Lectoure (32) fils de Jean décédé et de SERVIN Jeanne époux de REYNAUD Marguerite de Branne (33) fille de Etienne décédé et de BALESTARD Catherine

23 / 05 / 1767 : **GILLES** François de Fumel (47) dit "Tario", résinier fils de Guillaume décédé (laboureur) et de ARDAILLAN Iza-beau époux de LAFON Jeanne d'Andernos fille de Jean (marinier) et de RUE Claire.

A suivre...

Les Quartiers Aquitains

Tous nos lecteurs peuvent participer à l'entraide. Si vous avez un complément d'informations sur ces familles, il sera toujours le bienvenu. De nombreux adhérents ayant des ancêtres dans les départements limitrophes nous vous proposons d'étendre à l'ensemble de l'Aquitaine la collecte de vos quartiers. Ces nouveaux renseignements seront insérés dans le prochain bulletin. N'oubliez pas de mentionner votre nom et votre numéro d'adhérent ou vos nom et adresse, ceux-ci pourront être communiqués au demandeur si vous le souhaitez.

DUBOIS Eric Adhérent n° 657 (suite)

4334 Jean Pierre

°~1605

4336 Marchays Nicolas

°~1590 (St-Christoly-de-Blaye)

4337 Thiac Gillette

°~1590 (St-Christoly-de-Blaye)

4338 Duboy Jehan

°~1587 (Ste-Eulalie)

cm 20 août 1609 (Jehan Debernard)

4339 Jean Jehanne

°~1589 (Ste-Eulalie)

4350 = 2070

4351 = 2071

4352 Vinatié Arnault

°~1612

4353 Bouchon Marie

°~1612

4354 Lassus Victor

°03 juin 1619 (Beychac)

x 10 novembre 1648 (Cameyrac)



Eglise St Christoly de Blaye

+23 février 1690 (Beychac)

4355 Viaut Françoise

°~1619

+14 juillet 1708 (Beychac)

4358 Cot Raymond (marchand)

°~1612 (Izon)

x 24 janvier 1654 (Izon)

+18 janvier 1699 (Izon)

4359 Gasq Catherine

°08 mai 1633 (Vayres)

4360 Fort Simon

°~1615 (Artigues)

4361 Gachet Jehanne

°~1615

+12 septembre 1653 (Artigues)

4362 Faure Hélies

°~1603 (Bassens)

4363 Ligaray Jehanne

°~1603 (Bordeaux)

4364 Carressolle Raymond

°~1631

x 20 janvier 1654 (St-Loubès)

4365 Andrivet Marie

°~1631

+29 septembre 1696 (St-Loubès)

4366 Cabanne Raymond

°~1625 (St-Loubès)

x 26 novembre 1654 (St-Loubès)

+03 août 1685 (St-Loubès)

4367 Plantey Marie

°~1628

+15 janvier 1690 (St-Loubès)

4368 Forton Pierre

°~1615

4369 Servan Guilhaumine

°~1615

4370 Salleboeuf Guilhem

Les Quartiers Aquitains

°~1617

x 14 septembre 1638 (Ste-Eulalie)

4371 Andrieu Marie

°~1618

4372 Furt Jehan

°~1603

x 29 novembre 1627 (St-Loubès)

4373 Bernard Jehanne

°~1605

4374 Candeda Jehan

°~1619

cm 08 novembre 1644 (Pierre De-
bernard)

4375 Blouin Marie

°~1620 (Ambarès)

4376 Carpentey Jehan

°~1583

4377 Douet Jehanne

°~1583

+1651 (Lagrange-d'Ambarès)

4378 Deguilh Charles

°~1588

4379 Gausсен Jehanne

°~1588

4380 Furt Raymond

°~1582 (Izon)

cm 15 juillet 1607 (Jacques Delar-
quey)

+02 mars 1645 (Izon)

4381 Cabanac Peyronne

°~1592

4382 Larquey Andrieu

°~1596 (St-Germain du Puch)



Eglise Ambares & Lagrave

x 27 novembre 1635 (Izon)

+02 janvier 1651 (Izon)

4383 Jahan Madeleine

°~1596 (Izon)

cm 13 novembre 1635 (Jehan Hé-
berard)

4384 Gausсен Antoine

N: ~1625

4385 Descamps Jehanne

N: ~1625

4386 Bossuet Charles

°~ 1630

cm 15 juillet 1654 (Jean Meydon)

+21 avril 1688 (Coutras)

4387 Giraud Marie

°~ 1632 (Coutras)

4388 Merlet Michel

°~1624

4389 Delanne Marie

°~1624

4390 Hervé Jehan

°~1632

4391 Duniat Jehanne

N: ~1634 (St-Ciers-d'Abzac)

4392 Charron Arnaud

°~1623 (Ambarès)

4393 Sauvaing Marie

°~1623 (Ambarès)

4394 Coffite Antoine

°~1626

+21 juin 1663 (Artigues)

4395 Fort Anne

°~1626

+15 mai 1673 (Artigues)

4396 = 4364

4397 = 4365

4398 = 4366

4399 = 4367

4400 Psychaut Guilhem

°~1629

cm 1655 (étude Jean Chatelier)

+26 juillet 1692 (Lormont)

4401 Capdeville Jehanne

°~1632

4402 Bourgade Martin

Les Quartiers Aquitains

°~1635 (Lormont)

+29 septembre 1709 (Lormont)

4403 Héberard Marguerite

°~1635

+09 octobre 1711 (Lormont)

4404 Bedat Sanson

°~1633 (St-Loubès)

x 18 février 1664 (Izon)

4405 Leynier Jehanne

°~1640 (Lugon)

cm 20 janvier 1664 (Pierre Pradeau)

4406 Léger Raymond

°~1640 (Bordeaux)

cm 12 septembre 1666 (Pierre Conilh)

+03 février 1679 (Bordeaux)

4407 Ruade Blanche

°18 février 1649 (Bordeaux)

4408 Madey Pierre

°10 octobre 1616 (St-Estèphe-en-Médoc)

4409 Tournier Jehanne

°04 février 1620 (St-Estèphe-en-Médoc)

4410 Carrone Léonard

(cordonnier)

°05 janvier 1612 (St-Estèphe-en-Médoc)

+01 juillet 1680 (St-Estèphe-en-Médoc)

4411 Bonisset Jehanne

°~1612 (St-Estèphe-en-Médoc)

4412 Batcarreyre Pierre

°~1632 (Lescun en Béarn)



Eglise Lormont

4413 Dabadie Anne

°~1632 (Lescun en Béarn)

4414 Barreau Pierre

°~1635

4415 Robert Jehanne

°~1635

4424 Teycheney Pierre

°~1615 (Bassens)

x 01 novembre 1639 (St-Romain-de-Bursas)

4425 Barraut Gratianne

°~1617 (St-Romain-de-Bursas)

4426 Chrestien Guiraud

°~1610

4427 Fourtaney Marie

°~1610

4436 Donzac Clinet

°~1610

4437 Declinat Marie

°~1610

4438 Estienne Merlet

°~1610

4439 Cassain Matheline

°~1610

4464 Plassan Pierre

°~1606

+22 janvier 1674 (Lormont)

4465 Noël Anne

°~1606

+05 juin 1676 (Lormont)

4468 Linguin Micheau

°~1598 (Cenon)

cm 14 mars 1621 (Nicolas Moureau)

4469 Grasseau Trenquine

°~1600 (Lormont)

4472 Musset ?

°~1605

4473 Mirande Luce

°~1605 (Néac)

4474 Sirat Jehan

°~1593

4475 Troquard Perinne

°~1593

4480 = 2104

4481 = 2105

4482 Lorgère Hélies

°~1632

4483 Brisard Marie

°~1632

Les Quartiers Aquitains

4484 Béguey Jacques

°~1634 (Artigues)

+28 septembre 1708 (St-Loubès)

4485 Priam Peyronne

°~1637

+08 août 1697 (Cenon)

4486 Colles Bernard

°~1631

x 08 février 1655 (Montussan)

4487 Lartes Françoise

°16 août 1634 (St-Loubès)

4488 Pineau Martin

°~1629

4489 Robert Jehanne

°~1629

4490 Guilhemon Jacques

°~1624

+15 février 1689 (Ste-Eulalie)

4491 Gaudin Louise

°~1628 (Ambarès)

+17 janvier 1700 (Ste-Eulalie)

4492 Brondeau Bertrand

°~1622

x 18 avril 1654 (Montussan)

+13 février 1693 (Yvrac)

4493 Feudencieux Mathurine

°~1634

+28 décembre 1693 (Pompignac)

4494 Videau Guilhem

°~1628

x 29 avril 1653 (St-Loubès)

+12 mars 1691 (St-Loubès)

4495 Loupes Jehanne

°14 août 1635 (St-Loubès)

cm 24 février 1653 (Conilh)

+09 octobre 1690 (St-Loubès)

4496 Mailleau Jehan

°~1613 (La Sauve)

x 11 novembre 1635 (Tizac de Curton)

4497 Balestar Catherine

°~1615 (Tizac de Curton)

4498 Hiraudière Jehan

°~1625

cm 08 mai 1648 (Léonard Biscaye)

4499 Vitrac Jehanne

°~1627 (Moulon)

4500 Marlhac Hélies

°~1615

4501 Thibaut Jehanne

°~1618



Eglise Sainte-Eulalie

4502 Demptos Guilhem

°~1605 (St-Quentin du Baron)

4503 Chicou Marie

°~1607 (Moulon)

4504 Blan Nicolas

°~1630

4505 Chevreuil Marie

°~1630 (Cadarsac)

4508 Parenteau Jehan

°~1625

4509 Dehaux Lionne

°~1625

4510 Purgues Pierre

°~1630

4511 Hayet Lionne

°~1630

4544 Cathelineau Pierre

°~1602

4545 Dempey Jehanne

°~1602

4546 Joly Raymond

°22 septembre 1612 (Lormont)

4547 = 2069

4552 Fumat ?

°~1620

4553 Creymey Judith

°~1620

4558 Cellier Jehan

°~1613

Les Quartiers Aquitains

4559 David Catherine

°~1613

4560 Dubourdiou Jehan

°~1625

4561 Saux Catherine

°~1625

4562 Sales Jehan

°~1630

4563 Marquette Marie

°~1630

+22 novembre 1708 (Bruges)

4564 Soulard Jehan

°~1632 (St-Martin-du-Bois)

+17 novembre 1692 (Galgon)

4565 Ambault Jehanne

°~1632

+26 avril 1692 (Galgon)

4566 Seurin Estienne

°~1617

4567 Charrueau Catherine

°~1618 (Saillans)

4568 Ramat Guilhem

°~1620 (Ambarès)

cm 16 juillet 1642 (Pierre Debernard)

+03 juin 1678 (Bassens)

4569 Forton Renée

°~1620 (Bassens)

+26 mars 1695 (Bassens)



Eglise de Nérigean

4570 Roudey Bertrand

°~1623 (Nérigean)

4571 Chotard Guillemine

°~1625

4572 Clavey Pierre

°~1635

4573 Brisson Simone

°~1635

4574 Peyron Bernard

°27 avril 1636 (St-Loubès)

+10 décembre 1705 (St-Loubès)

4575 Guilhemot Jehanne

°25 mars 1638 (St-Loubès)

+26 mai 1722 (St-Loubès)

4582 Baudin Jehan

°~1631

cm 13 décembre 1655 (Jean Châtelier)

4583 Devignes Marguerite

°~1633

+11 août 1669 (Bassens)

4584 Coiffard Jehan

°~1624

4585 Lafourcade Marie

°~1624

4586 Béguey Bertrand

°~1624

x 28 avril 1655 (Ste-Eulalie)

4587 Patrouilleau Françoise

°~1624

4590 Gaignard François

°~1615

+20 juin 1672 (Tresses)

4591 Pineau Marie

°~1622

4596 Blanc Jehan

°: ~1612

4597 Goudicheau Louise

°: ~1612

4598 Chaudet Bertrand

°: ~1616

4599 Lafon Benoiste

°26 octobre 1616 (St-Martin-du-Bois)

4600 Guilhem Bertrand

°: ~1620

4601 Seurin Marie

°: ~1620

4604 Royne Philippe

°~1625

x 26 juillet 1647 (Caillau)

4605 Maurice Marguerite

°~1627

Nouveaux adhérents:

Les AGB souhaitent la bienvenue aux nouveaux adhérents qui nous ont rejoint depuis le mois d'octobre 2010

M. X Gilbert de Montpothier (10)

M. CLAUSURE Christian de Saint Louis de Montferrand (33)

Mme. SOURISSE-ERNST Maryse de Saint Cloud (92)

M. BERNAT Jacques de Bordeaux (33)

M. TAPHANEL Serge d'Hyères (83)

M. MERNY Georges de DAMGAN (56)

M. MAUREL Georges de MONTAUBAN (82)

M. GAILLARD François de Bordeaux (33)

Membres bienfaiteurs:

Vous le savez notre association vit pour une très grande partie grâce à vos cotisations. Certains de nos adhérents majorent leur cotisation et nous en sommes très sensibles. C'est ici pour nous l'occasion de les remercier et tout particulièrement M.

Reçus Fiscaux:

Comme chaque année vous allez recevoir les reçus fiscaux pour les sommes effectivement versées durant l'année 2010. Ces reçus vous permettront de justifier d'une réduction d'impôt sur le revenu de 66% de leur montant dans la limite de 20% du revenu imposable .

Bouteille à la mer:

Si vous aussi, vous avez des questions sans réponses, envoyez les nous, un de nos lecteurs a peut être la solution

- Question de M. BONNEL adhérent n° 1518:

Dans les signatures de marins et négociants bordelais, j'ai remarqué un sigle
Quelle en est la signification?



GENEATIQUE 2011

La Généalogie en toute simplicité



GENEATIQUE se distingue par son écran de saisie !

Vous retrouvez sur un seul écran :

- votre arbre généalogique
- l'espace de saisie

Toutes les modifications que vous apportez sont ainsi immédiatement visualisées dans l'arbre généalogique.

De nombreuses nouveautés sont à découvrir...

L'édition 2011 s'étoffe de **nouvelles possibilités**, comme l'accès direct aux archives départementales en ligne.

En quelques clics, capturez l'acte recherché et insérez-le dans votre généalogie !

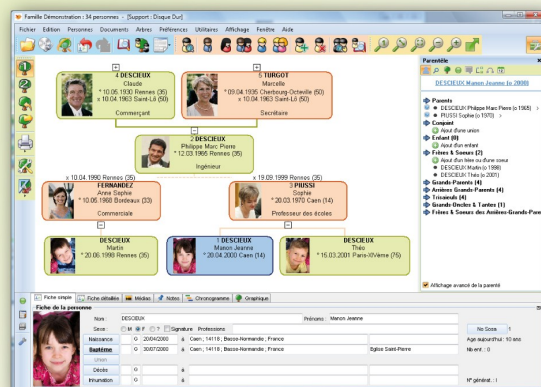

Rendez-vous sur notre site web pour découvrir le logiciel !

www.geneatique.com



mes-arbres.net

Un outil simple pour partager ses données généalogiques

o Votre généalogie présentée sur Internet :

Exposez vos arbres sur internet, en mode privé ou public, complets ou sans les données de moins de 100 ans.

o Une base de données communautaire :

Recherchez vos ancêtres dans les généalogies déposées et prenez contact avec de nouveaux cousins.

o Facilité de publication :

A l'aide de Généatique 2011 ou par un fichier gedcom, envoyez en quelques clics votre généalogie vers mes-arbres.net.

Un service totalement gratuit

<http://mes-arbres.net>

