



2 RUE SICARD 33000 - BORDEAUX

Amitiés Généalogiques Bordelaises



Il y a cent ans, le président Fallières à Bordeaux

Site: www.genealogie-gironde.org
Courriel: agb-bordeaux@orange.fr



Sommaire :

- Editorial: 3
- Visite présidentielle à Bordeaux 4
- Nouveaux adhérents 7
- Textes Anciens 8
- Questions-Réponses 10
- Les quartiers Aquitains 20
- Les intendants de Guyenne au XVIII^es 25
- La maison Rödel & Fils Frères 27

Courrier: 2 Rue Sicard

33000 BORDEAUX

(Merci de joindre une enveloppe timbrée pour la réponse)

Association reconnue d'intérêt général le 18 décembre 2003

Apte à délivrer les reçus fiscaux (le montant des cotisations est déductible des impôts pour 66% de la somme versée)

Téléphone: 05 56 44 81 99 (répondeur)

Courriel: g.nea.bordelaise@wanadoo.fr

agb-bordeaux@orange.fr

Site: www.genealogie-gironde.org

Imprimeur: Repro-Pessac

13 rue Roger Cohé- 33600 Pessac

Conseil d'administration

Bureau:

Alain DUPOUY : Président
Claude CHARBONNIER : Vice-président
Valéria PION : Trésorière
Françoise CHARBONNIER : Secrétaire
Martine CAUBIT : Secrétaire adjointe

Membres:

Annie ECLINA, Eric DUBOIS, Yvon GUITTARD,
Régine LABADIE, Philippe SAVIGNAC

Comité de rédaction du bulletin:

- Tous les membres du conseil d'administration

Nos activités et leurs responsables

Permanences: Claude CHARBONNIER Tous les jeudis au siège, 2 rue Sicard

Initiation: sur rendez-vous

Transcriptions:

Travaux informatiques: Philippe SAVIGNAC, Eric DUBOIS le mardi et le jeudi de 9H00 à 11H00

Lecture de textes anciens: Yvon GUITTARD le 2° et 4° mardi de chaque mois de 14H30 à 16H30 sauf en période estivale, 2 rue Sicard.

Bibliothèque: Régine LABADIE, Alain DUPOUY.

Questions-Réponses: Martine CAUBIT

Secrétariat: Françoise CHARBONNIER le mardi et le jeudi de 09h30 à 12h00 et de 14h00 à 17h00

Antenne de Saint-Loubès: Annie ECLINA-DURAND (05 56 78 99 89) le 1° mardi de chaque mois à partir de 20h00 à la mairie de Saint-Loubès, sauf juillet et août.

Cotisations

Valable du 1 janvier au 31 décembre 2010

Membre: 32 euros

Couple: 43 euros

Membre bienfaiteur: à partir de 48 euros

Prix de vente du bulletin: 6 euros

Chèques à l'ordre de:

Trésorier des AGB

(Voir mise à jour cotisation 2011)

Association loi 1901 fondée en 1983

Déclarée le 29 juillet 1983

N° Siret 391 537 073 00028

N° Cnil 364184

Dépôt légal à parution ISSN 2108-3738

3 bulletins tirés à 400 exemplaires

Imprimeur: Repro-Pessac

13 Ave Roger Cohé

33600 Pessac

Affiliée à:

- Fédération Française de Généalogie
- Union Généalogique Aquitaine Pyrénées

La consultation de nos documents en salle de lecture de nos locaux est strictement réservée aux seuls adhérents des Amitiés Généalogiques Bordelaises

Editorial

Voici la rentrée qui ne diffère en rien à celle des années précédentes en ce sens que les Amitiés Généalogiques Bordelaises, toujours au service de ses adhérents, ont été présentes à des forums régionaux – précisions à l'intérieur de ce bulletin – où elles ont eu le plaisir de rencontrer certains de ses adhérents résidant en Corrèze et en Dordogne. Notre ligne de conduite est toujours celle d'apporter le plus possible d'aide à nos adhérents et en illustrant notre publication d'articles relatifs uniquement à l'histoire et à la vie quotidienne de notre région.

Nous vous souhaitons bonne lecture de ce nouveau bulletin, et vous signalons que toute suggestion est toujours la bienvenue ; nous remercions bien vivement les personnes nous ayant apporté leur soutien après la réception du numéro 97.



Alain Dupouy

Repas de fin d'année

Cela peut paraître encore lointain, mais comme il nous tarde de vous revoir, nous vous annonçons d'ores et déjà que le traditionnel repas de fin d'année aura lieu le jeudi 02 décembre à 12 heures au restaurant « Le Piazza » 15 rue Rode, Place des Chartrons.

Prix du repas: 25€ par personne

Réservation auprès de notre secrétaire Françoise CHARBONNIER par téléphone (05.56.44.81.99), courrier: 2 rue Sicard 33000 Bordeaux, mail: agb-bordeaux@orange.fr

Règlement à l'ordre de: Trésorier des AGB

Merci de vous inscrire avant le 25 novembre.



Cotisation 2011

Une nouvelle grille de tarification est applicable pour 2011 en fonction du choix de réception des 3 bulletins annuels:

- bulletins électroniques seuls:
 - ⇒ - 25€ métropole, DOM-TOM et étranger
 - ⇒ - 35 € pour un couple domicilié en métropole, DOM-TOM et étranger
- Bulletins papier avec ou sans bulletins électroniques:
 - ⇒ - 32 € métropole
 - ⇒ - 45 € étranger
 - ⇒ - 43 € pour un couple

Le bulletin électronique, c'est avant tout une démarche éco-citoyenne, la couleur à toutes les pages, un outil de recherche performant, un outil zoom pour faciliter la lecture, et pour finir un coût d'adhésion moins élevé; pour ceux qui souhaitent cette formule et qui ne nous ont pas envoyé de mail de validation de leur adresse électronique, ne tardez pas à le faire.

Notre association a été reconnue d'intérêt général le 18 décembre 2003 et donc apte à recevoir des dons. Vos cotisations et éventuellement vos dons sont donc déductibles de vos impôts sur le revenu, à cette fin nous vous enverrons le reçu fiscal de l'année en cours.

Notre prochain bulletin sera publié en février aussi nous vous prions de vous mettre à jour de vos cotisations avant le 31 janvier 2011.

Il y a cent ans: une visite présidentielle à Bordeaux

Si depuis plusieurs décennies la couleur a embelli la « forme » des cartes postales, par contre le « fond » ou sujet d'icelles, s'est considérablement appauvri et malheureusement quelque fois tombé dans le tout venant et le mauvais goût. Mais ce moyen de manifester sa sympathie à autrui tend à s'amenuiser pour laisser la place au téléphone (portable !) et aux e-mails. En ce début XX^e siècle la carte postale, dont la vulgarisation était toute récente, avait les faveurs du commun des mortels. Combien d'albums ont été remplis par ces messagers d'amicales pensées ! Tout événement était sujet à large diffusion par ce biais. Même une visite officielle présidentielle ! Celle de Mr. Armand FALLIERES en septembre 1910 à Bordeaux ne fit pas exception à la coutume, comme le montre l'illustration de ce bulletin.

C'est le samedi 18 Septembre à 5 h 05 de l'après-midi que le croiseur « Dunois » accosta à l'embarcadere des Quinconces. Mr. Jean BOUCHÉ, Maire de la ville accueillit le Président et moins d'une heure après, à la préfecture rue Vital-Carles, les autorités, les corps constitués et les élus lui furent présentés. Parmi ceux-ci, Mr. BALLANDE député républicain et catholique accompagna avec ses collègues le chef de l'Etat jusqu'à la porte de la préfecture mais n'alla pas plus loin: pourquoi ? L'hôtel de la préfecture, qui l'est toujours aujourd'hui, n'était autre que l'ancien archevêché d'où le cardinal LECOT fut « expulsé » le jeudi 20 décembre 1907 suite aux lois de séparation des Eglises et de l'Etat.

Devant tout le monde « Monsieur le député a eu le courage de quitter ses collègues ne voulant pas avoir l'air de ratifier la main mise de l'Etat sur cette demeure ; le député catholique devait également s'abstenir de prendre part au déjeuner que Mr. FALLIERES offrit dans cet hôtel » (CF l'Aquitaine du 28 octobre 1910).

Le soir la municipalité offrit un banquet au chef de l'Etat dans la salle de concert du Grand Théâtre. Lisons à présent le reportage paru dans la « Petite Gironde » le lendemain. Le dîner fut très animé et très gai ; le menu



accompagné de vins parfaits de nos grands crus girondins est exquis et excellentement servi par le traiteur Gazeaud ; la carte de ce menu a été dessinée par un artiste de talent Mr. Hazera et exécutée par la maison GOIREAU. Le menu avec gravure sur soie, rehaussé d'aquarelle destiné au Président, constitue une véritable œuvre d'art. La musique de la garde municipale est très applaudie, surtout lorsque sous la direction de son chef Mr. LANÇON elle exécute avec un sentiment plein de charme, les airs populaires gascons et pyrénéens. Le Président de la République (natif de Nérac) et Mr. BARTHOU (natif de Pau), touchés de cette délicate attention, qui leur rappelle le pays natal, donnent le signal des bravos. Avec le champagne arrive l'heure des discours ; celui de Mr. Le Maire précède celui de Mr. FALLIERES qui est l'objet d'une longue ovation et le Président quitte aussitôt la salle du banquet, cependant que la musique municipale joue la « Marseillaise ». Mr. FALLIERES descend le magnifique escalier du monument de LOUIS accompagné par le Maire de Bordeaux. Et c'est au milieu d'acclamations que le Président de la République, dans la voiture duquel prennent place le Maire, le Préfet et le Secrétaire Général de la Préfecture, regagne l'hôtel de la rue Vital-Carles.

Toute la ville est illuminée. De la Comédie à la place Tourny, du cours du Chapeau Rouge à la place Magenta

(actuellement de la République) en passant par l'Intendance et la rue Vital Carles, c'était émerveillement des yeux. Des motifs décoratifs, des arcs de triomphe ingénieusement disposés sur tous ces points, tombaient des filets de lumière de toutes nuances. L'arc majestueusement élevé place de la Comédie portait au-dessous d'un écusson aux armes de la ville, ces mots qui en disent long dans leur simplicité : « Bordeaux au Président ». Des cordons de feux bleus et jaunes couraient sur la façade du Grand Théâtre ; la décoration des Allées de Tourny, d'une ordonnance parfaite, donnait l'idée de papillons gracieux répandant sur les promeneurs, l'or, le pourpre et l'azur de leurs ailes légères. Bref, Bordeaux offrait un coup d'œil presque inimaginable. On eut dit une cité féerique comme n'en eût pas rêvé l'auteur des « Mille et une Nuits ». Et d'ailleurs tous les monuments ruisselaient de lumière. L'affluence énorme qui circulait difficilement dans le centre admira longuement toutes les illuminations, qui, tout le monde s'accordait à le dire, ne furent jamais plus réussies ».

Dimanche matin à 8 heures et demie précises, précédé et suivi d'une escorte de cavaliers du 15^e dragons, le Président quitte l'Hôtel de la Préfecture pour l'hôpital Saint-André, puis l'hôpital hospice des Enfants Assistés (inauguré en 1888 par le Président Sadi CARNOT). De l'hôpital hospice des Enfants Assistés (longtemps connu sous le nom d'hôpital des enfants), par la place Saint-Genès, le boulevard de Talence et la route de Toulouse, c'est un défilé triomphal vers la Colonie Saint-Louis. Au retour, un arrêt non prévu au programme a lieu à l'hôpital militaire rue Saint-Nicolas. A 11 heures direction l'hôtel de ville où Mr. Jean BOUCHÉ, maire, accueille Mr. FALLIERES qui dans la grande salle du conseil municipal lui présente les maires du département. Avant de gagner la Bourse, où la Chambre de Commerce offre un banquet, le Président et sa suite visitent la Caisse d'Epargne.

Prenons connaissance du reportage du journaliste de la « Petite Gironde » qui décrit cette réception : « C'est au cœur même de notre activité commerciale, dans ce hall grandiose et clair de la Bourse de Bordeaux, aux frontons duquel s'inscrivent les noms de tous les pays tributaires de nos transac-

Il y a cent ans: une visite présidentielle à Bordeaux

tions, que la Chambre de Commerce a voulu recevoir Mr. Le Président de la République. Le cadre, déjà splendide par lui même avait été admirablement disposé pour donner à cette réception un caractère de solennité à la fois simple et souverain. Le long du grand escalier central s'étendait la table d'honneur ornée d'une profusion de fleurs et de verdure, perpendiculairement à laquelle venaient aboutir à angle droit les tables parallèles spécialement affectées aux grands corps publics et à la presse. La décoration était des plus heureuses : guirlandes de verdure et de capillaires s'entrelaçaient harmonieusement, hauts vases de cristal chargés d'œillets éclatants et de mimosas embaumés ; couverts dressés dans une ordonnance élégante et parfaite. Le « parquet » de la Bourse, la « Corbeille » où se pressent chaque jour nos agents de change, avaient été enlevés, et fermant chaque arceau d'admirables draperies bleu foncé, pourpre et or dressées avec un goût exquis par Mr. SEPÉ formaient une sorte de portique du plus heureux effet. En haut, dans les couloirs du Tribunal de Commerce, avait pris place la musique du 57° et son chef Mr. BARNIER. Assistance imposante et magnifique : membres de la Chambre de Commerce, les députés et les sénateurs de la Gironde, les sous-préfets, les conseillers généraux, les membres du Corps Consulaire dans leurs uniformes nationaux brillants de décorations...

Les convives au nombre de près de 500 sont unanimes à rendre hommage à la magnifique ordonnance du service, au menu d'une finesse exquise, œuvre du réputé traiteur GAZEAUD, qui encore cette fois s'est véritablement surpassé. Quant aux vins, ce sont les grandes gloires des crus bordelais versés avec quelle correction respectueuse et discrète qu'ils méritent bien. La musique du 57° au cours de ce magnifique banquet fait entendre une sélection de chefs-d'œuvre exécutés avec un sens artistique très remarqué : « Marche héroïque » de SAINT SAENS, ouverture d' « Obéron » de WEBER, « L'Attaque du Moulin » de BRUNEAU, l'intermezzo de « Cavaliere Rusticana » de MASCAONI, menuet de PADEREWSKI, entracte du « Cid » de MASSENET et ouverture de « Guillaume Tell » de ROSSINI.

Au champagne, Mr. Pascal BUHAN président de la Chambre de Commerce prononça une allocution d'une voix nette et vibrante qui produisit une profonde impression, à la quelle répondit Mr. Le Président de la République. Puis, pendant que Mr. FALLIERES se retire avec sa suite dans le salon d'honneur pour y prendre le café, Mr. Jean DUPUY ministre du commerce se rend à la Préfecture pour y recevoir les viticulteurs de la Gironde ».

A 3 h ½ les membres du Conseil Municipal quittent l'hôtel de ville pour se rendre à l'aérodrome et y précéder le Président de la République qui quitte l'hôtel de la préfecture à 4 heures. A l'aérodrome, situé à Mérignac sur le domaine de Beau-Désert, Mr. FALLIERES passe une véritable revue des avions ayant un mot aimable pour chacun des aviateurs ; les explications techniques furent fournies par MM. Verliac et Léon Barthou (frère du Garde des Sceaux). A 6 heures le Président rentra à la préfecture.

Le dernier banquet officiel offert en ces journées de fêtes au Président de la République, s'est déroulé dimanche soir. Dans les pas-perdus du Palais de Justice, transformés par Mr. Gervais, l'habile architecte départemental, aidé en la circonstance par son fils, lequel a eu un collaborateur aussi dévoué qu'éclairé, en une salle d'une richesse inouïe, le Conseil général de la Gironde a reçu à son tour M. le Président de la République.

La décoration des murailles et des hautes colonnes doriques, aux bases enveloppées de motifs grecs d'où s'élancent des palmes verdoyantes, des guirlandes de feuillages et de fleurs qui festonnent l'architrave et la corniche, donnent l'impression d'un temple antique...très modernisé. Des dômes de lumière s'élançant du plafond, une large frise renaissance qui court avec les noms des chefs-lieux d'arrondissement et de cantons du département, des écussons surmontés des faisceaux de drapeaux tricolores, des tentures de velours rouge rehaussées d'or, des tapisseries anciennes, des fleurs jetées à profusion sur les tables, complètent cet ensemble. Le décor est original et ne manque pas de grandeur. Les tapisseries ont été prêtées par le garde meuble national : ce sont des Gobelines du XVII^e Siècle.

A sept heures trois quarts, par la rue Vital-Carles, les places Pierre-Laffitte, Pey-Berland, Rohan, la place Magenta et le cours d'Albret, splendide-ment illuminés, M. FALLIERES se rend à travers la foule, sans cesse accrue et toujours plus enthousiaste, au Palais de Justice et entre par la porte réservée à la cour d'appel, dont le salon d'honneur a été transformé en salle de réception. A huit heures précises le Président de la République arrive à la salle du banquet où sont réunis plus de 350 convives. La musique du 144^e, qui, au moment de l'entrée du Président avait joué la « Marseillaise » s'est fait entendre au cours du repas. Les artistes qui la constituent ont été applaudis à plusieurs reprises. On a fait surtout un grand succès à M. Feilhou, qui a chanté sur son violon avec une maîtrise incontestable et un sentiment rempli d'émotion La « Méditation » de Thaïs et M. Mondon, dont la voix chaude, au timbre harmonieux, a interprété avec un talent qui s'est déjà affirmé, le grand air d' « Hérodiade ». Le dîner, servi par M. Augé, de l'hôtel de Bayonne, était succulent. Des vins exquis ont accompagné le menu. On n'a dégusté que des produits de la Gironde. Il serait, il est vrai, difficile d'en servir de meilleurs. Il convient d'ajouter que rompart avec la tradition, on a porté les toasts avec du vin de Sauternes. Nul ne l'a regretté, car les deux crus de ce nectar qui ont été servis étaient parfaits. Le Président du conseil général, M. Monis prend le premier la parole auquel répondit M. FALLIERES.

Comme la veille tous les monuments de la ville étaient illuminés ; il y eut un feu d'artifice et l'embrasement du port.

Le lendemain matin à 8 heures 20 précises, le Président de la République accompagné des ministres des Travaux Publics, de la Marine, du Commerce, du Maire de Bordeaux, du Préfet...a quitté la préfecture pour se rendre vers le ponton de la Compagnie Bordeaux-Océan pour une cérémonie de remises de médailles ; puis visite aux appontements de Queyries, puis aux Chantiers de la Gironde et enfin à ceux de Dyle et Bacalan ; la visite se poursuit par le second bassin à flots et les Messageries Maritimes ; la matinée s'acheva par la pose de la première pierre du Pont

Il y a cent ans: une visite présidentielle à Bordeaux

à Transbordeur. Le programme est accompli et par les cours du Chapeau Rouge et de l'Intendance, noirs de monde, le cortège rentre à la Préfecture où à onze heures et demie Mr. Le Président de la République offre un déjeuner intime.

Dans le jardin d'hiver décoré avec un goût exquis, 98 couverts sont dressés. Le repas, servi avec distinction par le restaurant du «Chapon Fin » est succulent et arrosé de nos grands vins de la Gironde. A titre documentaire, en voici le menu :

Melon au Porto
Homards à l'Américaine
Filet de bœuf Brillat-Savarin
Perdreaux à la broche
Cèpes à la bordelaise
Terrine de saumon à la gelée
Sainte Suzette
Dessert
Glace pralinée
Macédoine de fruits au champagne
Petits fours
Café, liqueurs

VINS
Château Yquem 1903
Château Lafite
Château Mouton-Rothschild 1899
Château Margaux 1899
Champagne : Grand Crément impérial Moët
cuvée 1904

Aucun discours n'a été prononcé. La grâce et l'amabilité de M. le Président de la République et des hôtes de la maison les ont remplacés.

A deux heures de l'après-midi, le départ de M. FALLIERES s'est effectué au milieu d'un concours immense de population, qui a fait au Président vénéré et respecté des adieux dignes de lui, dignes de la population bordelaise. Le départ a eu lieu par la gare du Midi et c'est à 11 heures 30 du soir que le Président est rentré à Rambouillet ».

Sources : « La Petite Gironde » des 18,19 et 20 Septembre 1910.

Alain Dupouy

Les manifestations en Aquitaine:

Nous avons participé:

- « Brive Genco 2010 » généalogie en Corrèze le 26 septembre 2010
- « Réunion des associations de généalogie du grand Sud Ouest » le 2 octobre 2010 à Périgueux.
- Un accueil et une organisation irréprochable, un grand moment de rencontre et d'échange. Nous encourageons nos adhérents, et pas uniquement les Bordelais, à participer à ces forums. Nous remercions les adhérents de la région de Brive et de Périgueux qui sont venus nous dire un petit bonjour à cette occasion



Nouvelles communes saisies et informatisées:



Eglise de Langoiran

Un grand merci à Mme LACHAUME qui a effectué la saisie des filiations des mariages de Langoiran et à Mme MAROTO qui a effectué de son côté la saisie des filiations des mariages de la commune de Hure sans oublier bien entendu Mme CHARBONNIER et Mme CAUBIT.

- **Langoiran:**

De 1774 à 1812 manquent 1786-1790 à 1792 filiatif

- **Hure:**

De 1694 à 1792 manquent: 1695-1713-1714-1718-1719-1723 à 1725-1739-1749-1757 quelques filiations

- **Montussan:**

De 1648 à 1812 manquent: 1649-1650-1652-1674-1710-1721 à 1728 : 639 actes

- **Talence**

Décès de 1704 à 1825 et de 1837 à 1838; manquent 1701-1702-1780 à 1792: 3137 actes

Naissances de 1703 à 1808 manquent 1701-1782 à 1792 : 4849 actes

Nouveaux adhérents:

Les AGB souhaitent la bienvenue aux nouveaux adhérents qui nous ont rejoint depuis le mois de juin.:

Mme DAVID Annette de Castillon la Bataille (33)

Mme PAUL Marine de Bordeaux (33)

M. CASTAGNA Maxime de DIGOIN (71)

Mme COALLIER Christine de Livarot (14)

Statistiques:

Le Amitiés Généalogiques Bordelaises regroupent près de deux cents adhérents .

Un peu plus de la moitié de nos adhérents sont de Gironde, les Bordelais représentent 17%

Le grand Sud-Ouest est représenté à l'exception du Gers et du Tarn et Garonne;

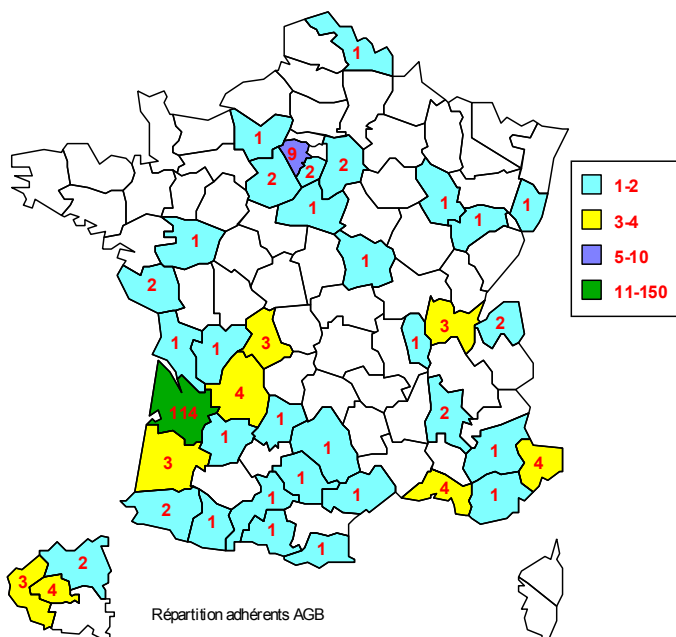

L'atelier de lecture de textes anciens

Estimation des travaux nécessaires de réparation du château Trompette de Bordeaux (15/06/1635)

||¹ Nous François Boucher, architect et maistre des
||² réparations et fortifications de Guienne certiffie que
||³ suivant l'ordonnance de Messieurs les Présidents et
||⁴ trésoriers de France généraulx des finances en Guienne
||⁵ en datte du quinsiesme de juin mil six cens trante cin[q]
||⁶ mise au pied de la requeste présante par Pierre de la
||⁷ GUARDE, bourgeois et m^e masson de la ville de Bord^x
||⁸ entrepreneur des réparations nécessaires à faire au
||⁹ Chasteau Trompette suivant le bail à luy fait par les susdits
||¹⁰ sieurs le trante et uniesme de janvier mil six cens
||¹¹ trante trois, m'estre acheminé dans ledit Chasteau Tromp[ette]
||¹² en compagnie de M^r M^e Léonard DESSENAULT, con^r du
||¹³ roy, trésorier de France général des finances audit parle^t
||¹⁴ de Guienne commissaire en ceste partie desputté auquel
||¹⁵ lieu estant, j'ay trouvé que ledit DELAGUARDE a faict fai[re]
||¹⁶ suivant son dit bail tous les parapetz qui sont sur
||¹⁷ les murailles de l'enclos du dedans dudit chasteau
||¹⁸ ensemble a faict remettre en bon estat toutes les
||¹⁹ embrasseures et glacis quy couvrent la grosse muraille
||²⁰ du grand bastion dudit chasteau et faict faire une
||²¹ guérite au coin d'icelluy avecque son (dessus ?) de pierre de
||²² taille comme il est requis ; aussy j'ay veu que ledit [DE]
||²³ LAGUARDE a faict mettre des traverses de bois de chesne
||²⁴ en lieu de celles de sap[in ?] que estoient pourries ...
||²⁵ qui servent de passage pour aller aux chambres
||²⁶ des soldats dudit chasteau, plus ledit LAGUARDE a faict
||²⁷ refaire et allonger une guérite de pierre de taille
||²⁸ qui est passée sur les murailles qui joignent la

A suivre

Texte trouvé par Claude CHARBONNIER

Transcription Yvon GUITTARD



Vue du port de Bordeaux depuis le château Trompette (Joseph Vernet 1758)

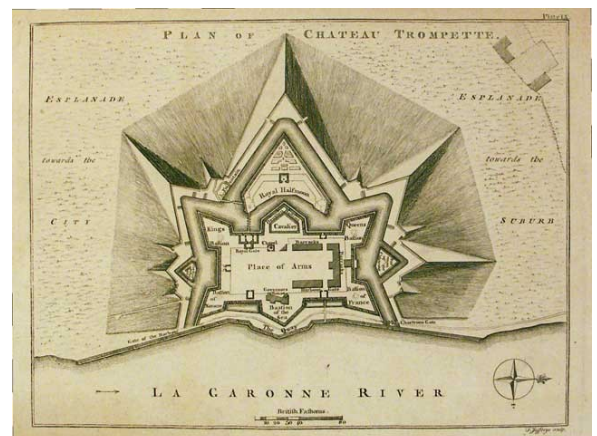

Plans- reliefs du château Trompette , Hôtel des Invalides, Paris

31

⑨
Ouvr. françois bruesse architect & Maistre des
Reparacions & fortiffications de guichen Certiffie qui
Suivent l'ordonnance de Messieurs les presidents et
Auditeurs de France generale des finances & guichen
le 20 de quinziesme de Juin mil six cent quatrevingt
Cinq au pied de la requeste presentee par Pierre de la
Guarde Bourgeois de la Ville de Bordeaux
Entreprendre des reparacions necessaires a faire au
Castell de Compeilh sur le bail a luy fait par le
Sieur le Comte de Brissac & Barthelemy mil six cent
quatrevingt trois mesme avec le Sr Castell de Compeilh
Et Compagnie de M^{rs} Leonard Desbroux Roy du
Foy Lieutenant de France general des finances au pied
de guichen Comissaire & Certiffie par le Sr depute auquel
Luy estant Luy trouva que led^t de la Guardie a fait faire
par le Sr de la Guardie dit bail pour les parapets qui sont
sur le Murailleur de l'enclos du Sr de Compeilh
Ensemble a fait remettre & boy etre toutes les
embrasures a glaise qui couvrent la grosse muraille
du grand Bastion du Castell de Compeilh & fait faire une
garete au Coing d'entre les deux bastions de pierre de
taille comme il est represente au plan Luy baillie que led^t
de la Guardie a fait Mettre des tranchées de bois de charpente
entre les deux bastions de pierre pour servir avec quelle
que besoin de passage pour aller aux bastions
des Soldats du Castell de Compeilh plus led^t de la Guardie a fait
faire & allonger une garde de pierre de taille
qui se passe sur les murailles qui joignent la

Questions / Réponses



Seuls, nos adhérents ont le droit de poser des questions mais tous les lecteurs peuvent participer à l'entraide. Si vous avez étudié ces familles nous vous remercions de nous faire-part de vos informations.

Rappel : 3 questions par bulletin. Celles-ci doivent nous parvenir

avant le 15 janvier 2011 pour paraître dans le bulletin de février 2011. Les questions sans réponses seront traitées dans nos prochains bulletins. Afin de faciliter la tâche des chercheurs, nous demandons à toute personne sollicitant un acte d'état civil ou B.M.S. avec une date trop approximative de préciser le critère sur lequel est basée la dite date (Ex : âge déclaré au mariage ou au décès ou à tout autre document qui détermine l'année le plus près possible de la naissance recherchée). Une fourchette de 10 ans (5 ans avant et 5 ans après) est acceptée.

2010/128 BEAUMARTIN

Ch ° le 30/09/1799 à Bordeaux (33) de Marie BEAUMARTIN

Réponse : Le 30/09/1799 à Bordeaux ° de Marie BEAUMARTIN fa de Jean journalier et de Jeanne ROY.

Alain DUPOUY AGB

2010/129 BERCADIEU

Ch †1800/1810 à Savignac (33) de Magdeleine BERGADIEU.

Réponse : La commune de Savignac n'est pas microfilmée. Mais il a été trouvé sur les TD le † de Marguerite BERGADIEU le 17/VENTOSE/an 13.

Martine CAUBIT AGB

2010/130 BERNARD

Ch ° le 13/06/1897 à Bordeaux (33) de BERNARD Claude.

Réponse : Le 28/06/1897 à Bordeaux ° de Claude BERNARD fs de Jean Charles pharmacien 39a conseiller Général et de Blanche BIRABEN 29a

Alain DUPOUY AGB

2010/131 BÈS

Ch ° le 02/04/1884 à Bordeaux (33) de Gabriel BÈS.

Réponse : Le 02/04/1884 à Bordeaux ° de Gabriel-Félix BÈS fs de Jean-Etrophe dit Achille 34a manœuvre et de Jeanne HEILLES 31a ménagère.

Alain DUPOUY AGB

2010/132 BOISSEAUX

Ch ° le 06/08/1809 à Margueron (33) de Pierre BOISSEAUX.

2010/133 BONIS

Ch † le 12/12/1894 à Bordeaux (33) de Pierre BONIS.

Réponse : Le 12/12/1894 à Bordeaux † de Pierre BONIE 75a ° à Marseille (13) rentier célibataire fs de feux François et de Joséphine LEROY.

Alain DUPOUY AGB

2010/134 BOMMARTIN

Ch ° vers 1796 à Eynesse (33) de Jean BOMMARTIN

2010/135 BORDENAVE/ROUCET

Ch X à St Pierre de Bat (33) de Pierre BORDENAVE et de Marie ROUCHE.

Réponse : Trouvé dans notre base de données : Le 09/02/1782 à Escoussans X de Pierre BORDENAVE charpentier de haute futaie de St Pierre de Bat fs de feus Arnaud et de ROBIN Jeanne et Marie ROUCHE d'Escoussans fa de Arnaud et de GIBERT Anne.

Philippe SAVIGNAC AGB

2010/136 CAMBRAN

Ch ° en 1868 à Bordeaux (33) de Jean CAMBRAN.

Réponse : Il n'a pas été trouvé la naissance de Jean CAMBRAN à Bordeaux de 1867 à 1869.

Alain DUPOUY AGB

2010/137 CAMPAGNE

Ch testament de Jean-Joseph Ulysse CAMPAGNE † le 10/07/1909 à Castelnau du Médoc (33) vf de Madeleine HUSSON.

2010/138 CHAIGNÉ

Ch ° en 1891 à Bordeaux (33) de Radegonde-Marguerite CHAIGNÉ

Réponse : Le 19/02/1891 à Bordeaux ° de Radegonde CHAIGNÉ fa de Pierre-Alphonse-Gaston 29a instituteur et de Marie-Gabrielle-Amanda CHAIGNÉ 26a. T/ Louis CHAIGNÉ 64a instituteur retraité à Bègles (33).

Alain DUPOUY AGB

2010/139 CHAILLOU

Ch † après 1805 à Comps (33) d'Arnaud CHAILLOU

Réponse : Il n'a pas été trouvé le décès d'Arnaud CHAILLOU à Comps de 1805 à 1815

Martine CAUBIT AGB

2010/140 COUTEAU

Ch ° vers 1754 de Catherine COUTEAU, † à COMPS

Questions / Réponses

(33) le 08/08/1804, mariée à Comps avec CHAILLOU Arnaud en 1783

Réponse : Les recherches ont été faites sur Comps. Seules les années 1750 et 1751 sont communicables. Il n'a donc pas été, possible de faire cette recherche

Martine CAUBIT AGB

2010/141 DARDAN

Ch ° le 12/01/1882 à Bordeaux de Alice-Marie-Elisa fa de Albert et de LEVASSEUR Marie

2010/142 DARDAN/LEVASSEUR

Ch X avant 1882 à Bordeaux (33) d'Albert DARDAN et de Marie LEVASSEUR

2010/143 DE NICOLAS DE PLANTIER/URGEL

Ch X ca 1890 à Bordeaux (33) de Joseph-Marc DE NICOLAS DE PLANTIER et de Marie-Louise-Jeanne URGEL

Réponse : Le 27/09/1890 à Bordeaux X de Marc DE NICOLAS DE PLANTIER ° à St Paul Laneluc (24) le 08/07/1865 fs de Marc † et de Marie-Victorine-Alexandrine DE LA BARTHE hab Périgueux (24) et Marie-Louise-Jeanne URGEL ° à Toulouse (31) le 27/01/1866 fa de Louis-Marcel-Mathurin rentier et de † Catherine-Delphine SENS.

Alain DUPOUY AGB

2010/144 DUDEZERT

Ch ° le 24/01/1883 à Bordeaux (33) de François DUDEZERT

Réponse : Le 25/01/1883 à Bordeaux ° de François DUDEZERT fs de Joséphine DUDEZERT 25a et de père non nommé.

Alain DUPOUY AGB

2010/145 DUPUY/DARDAN

Ch X le 14/09/1904 à Bordeaux (33) d'Isnel DUPUY et d'Alice DARDAN.

Réponse : Le 14/09/1904 à Bordeaux X de Jean-Isnel DUPUY administrateur de domaines au Portugal ° à Loupiac (33) le 18/11/1873 hab à St Aleisco (Portugal) fs de François propriétaire et d'Anne DURAND demeurant à Bruges (33) et Alice-Marie-Elisabeth DARDAN ° à Bordeaux le 12/01/1882 fa de Edouard-Albert † et de Marie-Elisabeth LEVASSEUR.

Alain DUPOUY AGB

2010/146 DURBAN

Ch ° le 26/08/1841 à Bordeaux (33) de Jeanne DURBAN

Réponse : Le 26/08/1841 à Bordeaux ° de Jeanne DURBAN fa de Simon serrurier et d'Elisabeth MEYNARD.

Alain DUPOUY AGB

2010/147 DURBAN

Ch ° le 25/11/1839 à Bordeaux (33) de Pétronille DURBAN.

Réponse : Le 25/11/1839 à Bordeaux ° de Pétronille DURBAN fa de Simon 22a serrurier et d'Elisabeth MEYNARD.

Alain DUPOUY AGB

2010/148 DURBAN

Ch ° le 22/03/1845 à Bordeaux (33) de Marie DURBAN.

Réponse : Le 22/03/1845 à Bordeaux ° de Marie DURBAN fa de Simon serrurier et d'Elisabeth MEYNARD

Alain DUPOUY AGB

2010/149 DURFORT

Ch ts rgts sur André DURFORT notable du Premier Empire

Réponse : André DUFORT ° le 30/07/1757 à Condom (32) † à Bordeaux (33) le 31/12/1824. Fils de Guillaume, docteur en pharmacie et de Rose FERBOS. DUFORT fut reçu avocat au Parlement de Bordeaux en 1777. En 1782 il épse Marie-Christine-Elisabeth SAINTE-CROIX-BONIO. 2^{ème} X en 1785 avec Ursule-Angélique FARROUILH. En 1795 DUFORT devient membre du conseil général. En l'an X membre du conseil Municipal. En l'an XI conseiller de préfecture jusqu'en 1810. De l'an XII à 1812 conseiller général de la Gironde. En 1807 membre du collège électoral du département, élu candidat au Corps législatif. 1812/1816 conseiller à la cour de Bordeaux. 1817/1824 président de la cour royale.

Alain DUPOUY AGB

2010/150 FERNANDEZ/CHORETLEVAL

Ch X avant 1889 à Bordeaux (33) de François FERNANDEZ et de Marie CHORETLEVAL.

Réponse : Il n'a pas été trouvé le mariage de François FERNANDEZ et de Marie CHORETLEVAL sur Bordeaux. Les recherches ont été effectuées de 1882 à 1889.

Claude CHARBONNIER AGB

2010/151 FOUGERES-CONTRAIRES

Ch X le 11/01/1890 à Bordeaux (33) d'Adolphe-Mathieu FOUGERES et d'Alice-Marie-Louise CONTRAIRES.

Réponse : Le 11/01/1890 à Bordeaux X de Mathieu-Adolphe FOUGERES cordonnier soldat de la réserve ° à Bordeaux le 26/11/1860 fs de Pierre-Ernest cordonnier et d'Elisabeth VILLATTE et Alice-Marie-Louise CONTRAIRES lingère ° à Bayonne (64) le 04/11/1862 fa de Jean employé et de Jeanne-Marie-Justine CAZINS domiciliés à Orthez (64)

Alain DUPOUY AGB

2010/152 GARLEPIED

Questions / Réponses

Ch ° en 1829 à Bordeaux (33) de Jeanne GARLEPIED.

Réponse : Le 28/03/1829 à Bordeaux ° de Jeanne GARLEPIED fa de Martin 41a poëlier et de Jeanne DUFOUR.

Alain DUPOUY AGB

2010/153 HENRIET/MOREL

Ch X entre 1882 et 1884 à Bordeaux (33) de Joseph-Eugène HENRIET et de Josépha-Valencia-Carmen MOREL.

Réponse : Le 12/07/1883 à Bordeaux X de Joseph HENRIET comptable soldat de réserve natif de Antre (08) le 15/10/1852 fs de feux Léonce et de Marie MORMOT et Josépha-Carmen MOREL ° à Madrid (Espagne) le 02/03/1860 fa de Pierre employé et de Françoise-Colombe NENDRAND.

Alain DUPOUY AGB

2010/154 HOSTENS/BLANCAN

Ch X le 10/05/1711 à Bordeaux (33) de Jean HOSTEN et de Françoise BLANCAN.

Réponse : Le 10/05/1711 à Bordeaux prsse St Siméon X de Jean HOSTEIN de la prsse St Ste Eulalie conseiller du Roy et Françoise BLANCAN fa de François bourgeois et marchand de Bordeaux et d'Hélène MAMIN (?)

Alain DUPOUY AGB

2010/155 HOSTEN/CHARDEVOINE

Ch X le 06/06/1707 à Bordeaux (33) de Jean HOSTEN et de Thérèse CHARDEVOINE.

Réponse : Le 26/06/1707 à Bordeaux prsse St Rémy X de Jean HOSTEN bourgeois et marchand de Bordeaux fs de Arnaud et de Marguerite CLEMENCEAU et Jacqueline CHARDEVOINE fille de ? et de Catherine MAURIAC de la prsse St Siméon. Présents leurs parents ancien catholique.

Alain DUPOUY AGB

2010/156 HOSTEN-LAMOTHE

Ch ° le 26/10/1732 à Bordeaux (33) de Jean HOSTEN-LAMOTHE.

Réponse : Le 25/10/1732 à Bordeaux prsse St Pierre ° de Jean LAMOTHE-HOSTEN fs de Jean négociant et d'Hélène-Rose LAUBA.

Alain DUPOUY AGB

2010/157 HYVERT/DECAP

Ch X le 03/05/1900 à Bordeaux (33) de Victor HYVERT et d'Eulalie DECAP.

Réponse : Le 03/05/1900 à Bordeaux X de Victor HYVERT passementier ° à Brantôme (24) le 05/09/1870 fs de Jean † et de Elisabeth CHASSAGNE et Jeanne-

Guilhaumette-Eulalie DECAP ° à Sarremezan (31) le 05/02/1869 fa de François † Et de Jeanne-Bernarde PICOT †

Alain DUPOUY AGB

2010/158 MAILLARD

Ch ° vers 1764 à Bordeaux (33) de Adam-Michel-François-Isaac MAILLARD.

Réponse : Le 19/05/1769 b à Bordeaux prsse Ste Croix de François MAILLARD fs d'Antoine charpentier de navire et de Catherine BORIE

Claude CHARBONNIER AGB

2010/159 MAILLARD/PERICHE

Ch X vers 1780/1787 à Bordeaux (33) de Adam-Michel-François-Izaac MAILLARD et de Marie PERICHE

Réponse : Il n'a pas été trouvé sur Bordeaux le X de Adam-Michel MAILLARD et de Marie PERICHE

Claude CHARBONNIER AGB

2010/160 MAILLARD/PEYNAUD

Ch X le 03/02/1866 à Bordeaux (33) de MAILLARD Jean et d'Elisabeth PEYNAUD.

Réponse : Le 03/02/1866 à Bordeaux X de Jean MAILLARD commis comptable ° à Bordeaux le 19/07/1838 fs d'Antoine et de Catherine BERNADET et Elisabeth-Matilde-Laure PEYRAUD modiste ° à Bordeaux le 24/02/1835 fa de Jean tailleur d'habits et de Elisabeth-Georgette MAZARET domicilié à Taverny (78). Les futurs déclarent reconnaître et légitimer leur fs Paul-Emile-Jean ° à Bordeaux le 01/12/1859

Claude CHARBONNIER AGB

2010/161 MANTAU

Ch ° ca 1800 à Savignac (33) de Jean MANTAU.

Réponse : La commune de Savignac n'est pas microfilinée. Mais il a été trouvé sur les TD une ° de Jean MANTAU le 20/11/1808.

Martine CAUBIT AGB

2010/162 MASSIEU

Ch ° le 06/10/1856 à Bordeaux (33) de Marie MASSIEU.

Réponse : Le 06/10/1856 à Bordeaux ° de Marie MASSIEU fa d'Auguste 29a marchand et de Catherine CHAIGNÉ.

Alain DUPOUY AGB

2010/163 MASSIEU

Ch ° le 27/08/1855 à Bordeaux d'Alcide MASSIEU.

Réponse : Le 27/08/1855 à Bordeaux ° d'Alcide MASSIEU fs d'Auguste 30a marchand et de Catherine CHAIGNÉ.

Questions / Réponses

Alain DUPOUY AGB

2010/164 MATIGNON

Ch ts rgts sur Paul MATIGNON époux d'Elisabeth COUROLLE et sur Jean MATIGNON époux Elisabeth VIRCOULON

2010/165 NORMANDIN/ROUSSELOT

Ch ts rgts (° X †) sur Guillaume NORMANDIN et son épouse Anne ROUSSELOT Ils ont eu un fs ° en 1764 à Cézac (33)

2010/166 POQUES

Ch † après 1903 de Jeanne-Marie POQUES ° en 1832 à Vic en Bigorre (65) X en 1855 à Bordeaux (33) avec Emmanuel BOURDIN (°1825 Granges Narboz (25) † 1903 Galgon (33)

2010/167 PRIOU-LESONGAR/PEYICHAN

Ch X le 26/04/1735 à La Teste (33) de Jean-Daniel PRIOU-LESONGAR et d'Elisabeth PEYICHAN

Réponse : Le 26/04/1735 à La Teste X de Jean-Daniel LESONGAR-PIRRIEU fs de Jacques † et de Catherine LEBARS et Isabelle PEYICHAN fa de Pierre † et de Marie BALESTE.

Alain DUPOUY AGB

2010/168 REMOND

Ch ° le 06/11/1880 à Bordeaux (33) de Jean REMOND.

Réponse : Le 19/11/1880 à Bordeaux ° de Jean fs de père non nommé et de Reine Victorine RÉMOND 25a couturière.

Alain DUPOUY AGB

2010/169 REY

Ch † le 19/02/1891 à Bordeaux de Pierre REY

Réponse : Le 20/02/1891 à Bordeaux † de Pierre REY 38a natif de St Jean de Luz (64) époux de Marie MAURIN fs de Frédéric † et de Léonide HARRIETT; Alphonse MAURIN 26a (b-fr)

Alain DUPOUY AGB

2010/170 ROUAUT

Ch †1801/1811 à Savignac (33) de Catherine ROUAUT.

Réponse : La commune de Savignac n'est pas microfilinée. Sur les TD il n'a pas été trouvé l'acte de † de Catherine ROUAUT de l'an XII à 1812.

Martine CAUBIT AGB

2010/171 SARGOS/CLAVEREUIL

Ch X le 11/09/1850 à Bordeaux (33) de Pierre SARGOS et de Jeanne CLAVEREUIL

Réponse : Le 11/09/1850 à Bordeaux X de Pierre SAR-

GOS tailleur de pierres 24a fs de Pierre ? et de Cécile PE-NOUIL et Jeanne-Clara CLAVEREUIL fa de Pierre et de † Marie-Madeleine GALLE.

Alain DUPOUY AGB

2010/172 SARGOS/COUSTALAT

Ch X le 13/01/1876 à Bordeaux (33) de Jean SARGOS et de Bernarde COUSTALAT.

Réponse : Le 13/01/1876 à Bordeaux X de Jean SARGOS layetier ° à Bordeaux le 05/07/1834 fs de feus Henri et de Marie LABRAGNE et Bernade-Honorine COUSTALAT lingère ° à Audizan (64) le 21/02/1851 fa de Dominique employé et de † Jeanne FERIOL.

Alain DUPOUY AGB

2010/173 SARGOS/PAREDON

Ch X 05/07/1852 à Bordeaux (33) de Louis SARGOS et de Antoinette PAREDON.

Réponse : Le 05/07/1852 à Bordeaux X de Louis SARGOS tailleur de pierres vf de Jeanne RENOUIL 54a ° à Caudrot (33) le 13/01/1798 fs de Henri tailleurs d'habits et de † Anne MARCOINET et Antoinette PAREDON 43a ° à Ussel (19) le 22/05/1809 fa de feus Jean journalier et de Françoise MASSON.

Alain DUPOUY AGB

2010/174 TURPAULT

Ch ° vers 1866 à Bordeaux (33) de Pierre TURPAULT

Réponse : Le 21/08/1866 à Bordeaux ° de Pierre TURPEAU fs de François 43a maçon et de Marie SEVET ménagère 36a.

Claude CHARBONNIER AGB

2010/175 VEZINAUD/MISSE

Ch X en 1795 à Saint Macaire (33) de Louis VÉZINAUD et d'Anne MISSÉ

Réponse : Le 20 brumaire an IV à St Macaire X de Louis VÉZINAUD 23a cordonnier fs de François et de Marguerite OLIVIER et Anne MISSÉ 21a fa de Jean † et de Jeanne BRIGNON.

Claude CHARBONNIER AGB

2010/176 VIAUD

Ch ° le 12/VT/an 12 à St Seurin de Bourg (33) de Jacques VIAUD

Réponse : Malgré la date précise il n'a pas été trouvé la naissance de Jacques VIAUD à St Seurin de Bourg

Martine CAUBIT AGB

Questions / Réponses

RÉPONSES

Réponses aux questions parues dans les bulletins précédents

2010/060 BASTIANELLI

Réponse : Le 17/11/1896 à Bordeaux (33) † de Antoine-Sébastien BASTIANELLI 59a natif de Grosseto Prugna (Corse) journalier époux de Anne BESSOU fils de feus Paul et de Marie-Catherine

Alain DUPOUY AGB

2010/066 BOCQ

Réponse : Le 09/09/1809 à Bordeaux (33) + de Pierre BOCQ 89a natif de GODERVILLE (76) ancien négociant v.f. de Catherine RIQUERAY.

Alain DUPOUY AGB

2010/067 BOURBON

Réponse : Le 05/04/1850 à Bordeaux (33) ° de Jean-Baptiste BOURBON fils de Jean-Baptiste tailleur d'habits et de Jeanne-Marie-Louise SABATIER.

Alain DUPOUY AGB

2010/074 CASTAGNA/CABANE

Réponse : Le 31/08/1882 à Bordeaux (33) X de Jean CASTAGNA boulanger ° à Cenon (33) le 06/08/1859 fils de Jean cocher et de Anne PICHARD et Marie CABANE lingère ° à Bayonne (64) le 28/06/1855 fils de Michel + le 13/04/1871 à Bordeaux et de Martine RETOURET + le 05/11/1877 à Bordeaux.

Claude CHARBONNIER AGB

2010/088 EYQUEM

Réponse : Le 04/03/1870 à Bègles ° de Bernard EYQUEM fils de Pierre vigneron 32a et de Gratianna BRET 31a

Claude CHARBONNIER AGB

2010/093 HENRY/GOUGES

Réponse : Le 09/FR/an 10 à Bordeaux (33) X de Pierre-Joseph HENRY 38a natif de La Feuillie (50) capitaine de navire fils de Jacques † et de Marie MESSIN et Antoinette GOUGUES 24a ° le 12/02/1777 à Bordeaux fils de Charles -Jacques et de Antoinette BAUDOIN

Alain DUPOUY AGB

2010/095 HOSTEN

Réponse : Le 12/02/1727 à Bordeaux ° de Pierre HOSTEN fils de Jean tonnelier et de Valérie BONENFANT.

Alain DUPOUY AGB

2010/109 PERIES/ANNES

Réponse : Il n'a pas été trouvé à Bordeaux (33) entre 1899 et 1909 le mariage d'Arnaud PERIES et de Claire ANNES

Claude CHARBONNIER

2010/117 RAMBAUD

Réponse : Le 10/04/1818 à Bourg sur Gironde (33) ° de Françoise RAMBAUD fille de Jean marchand de vin 26a et de Françoise-Henriette ALLAIGNON

Claude CHARBONNIER AGB

Permanence mensuelle

Samedi 16 octobre avait lieu la première permanence mensuelle du samedi; bien qu'il n'y ait eu aucune réservation, le permanent était présent.

Voici les dates des prochaines permanences mensuelles:

- samedi 20 novembre
- samedi 18 décembre
- samedi 15 janvier
- samedi 19 février

Les permanences ont lieu de 9 heures à midi à notre local du 2 rue Sicard ; il est nécessaire de prendre rendez-vous par e-mail ou par téléphone (répondeur)



Notre salle de lecture vous attend ...

Nous avons sélectionné pour vous



Généalogie et histoire des familles (Pays Basque, Adour Maritime) N°67 (mars 2010) :

Famille d'URTUBIE au château de Garro à Mendionde

A Moi Auvergne : N° 132 (mai 2010) :

Ascendance de l'acteur Henri VIDAL époux de Michelle MORGAN

Généalogie Briarde : N° 80 (avril 2010) :

Yolande de POLASTRON duchesse de POLIGNAC

Jean Alexandre COLUCHE grognard de Napoléon

Ouvriers de la chocolaterie MENIER à NOISEL (1853 à 1885)

Nos Ancêtres et Nous (Bourgogne) : N° 125 (1^{er} Trimestre 2010) :

Marguerite BOUCICAUT

Le LIEN (Finistère) : N° 113 (mars 2010)

Jeanne CLEREC (grand-mère de Sylvester STALLONE)

La Recherche Généalogique en CHARENTE : N°130 (Juin 2010)

Famille de François RAVAILLAC (l'assassin de Henri IV)

Généalogie 79 (Deux Sèvres) : N° 72 (2^e Semestre 2010)

Relevé des mariages de la commune de PAMPROUY de 1674 à l'An X

La recherche généalogique en Italie

Rameaux Savoisiens N° 59

150^e anniversaire de l'annexion de la SAVOIE à la France

Loiret Généalogique N° 75

Monument aux morts de SOUGY

Centre Généalogique de la Loire Atlantique : N° 142

Ancêtres nantais de Jules VERNE

Parenté de 9 adhérents avec Aristide BRIAND

Bulletin du cercle généalogique de Rouergue : N°72 (avril 2010)

Suite de la descendance naturelle de Louis XI en Rouergue

Généalogie Lorraine N°156 (Juin 2010) :

Etude de la commune de GESNES en Argonne

Généalogie des Pyrénées Atlantiques N°101 (Juin 2010) :

Chocolatiers du Béarn et de la Bigorre

HERAGE (Poitou) N°109 (2^e trimestre 2010)

Ascendance de Raoul PERET (1870†1942) Homme politique de la III^e République

Généalogie en LIMOUSIN N°69 (Juin 2010)

Famille BAINOL (fabricants de porte-plumes)

ARDENNES N°123 (2^e Trimestre 2010)

En lisant les bulletins

Patronymes rencontrés sur la paroisse de SOMMAUTHE de 1671 à 1802

PROVENCE GÉNÉALOGIE N°156 (Juin 2010)

Les ancêtres de Frédéric CHOPIN

Bulletin du cercle Généalogique du ROUERGUE N°73 (Juillet 2010)

Le sculpteur Denys PUECH (Prix de Rome 1884)

Généalogie du RAIL N°100 (2° Trimestre 2010)

Suite de la liste des cheminots dans les listes électorales du 14° Arrondissement de PARIS en 1923

L'ANCÊTRE (Québec) N°291

Famille MOREAU à Sainte FOY

La CARAÏBE N°238

Polytechniciens des Antilles Guyanaises

La CARAÏBE N°239

Gerné Montuy corsaire Bordelais né à la Martinique

La CARAÏBE N°240

Baptême d'un nègre de la Martinique en Gironde

Bibliothèque:



Nous avons acquis dernièrement l'ouvrage que Monsieur Alain de BARITAUT du CARPIA a écrit sur sa famille. Pour toute personne qui s'intéresse à l'histoire de notre région, d'où naturellement aux familles qui l'ont illustrée, la consultation de ce remarquable travail est incontournable. De nombreuses notices sont consacrées aux familles alliées, des tableaux généalogiques rendent la lecture encore plus lisible ; le tout est agrémenté d'un cahier de 36 pages de photos couleurs hors texte (portraits, demeures et documents divers). Amis girondins (et d'ailleurs) nous espérons votre visite à nos locaux le jeudi après midi de 14 à 17 heures et le 3° samedi de chaque mois de 9 heures à midi.

« Ils sont venus d'ailleurs... »

MARIAGES relevés à MONTUSSAN par Françoise CHARBONNIER

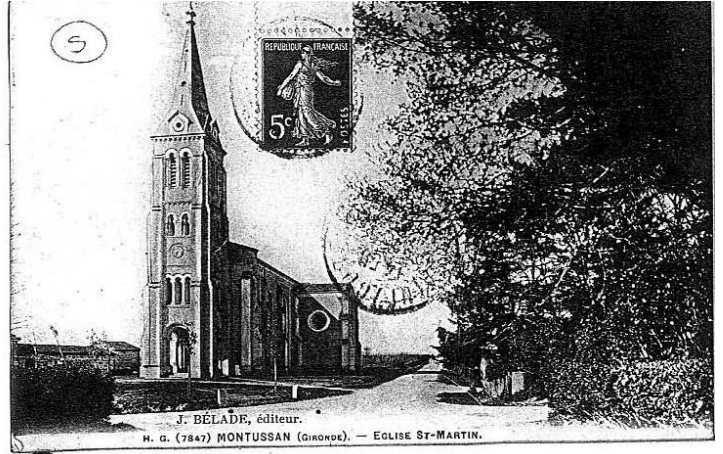

Eglise de Montussan

11/02/1670 **MOUREZ** Jean natif de Beyssac (19) fils de Jean époux de **DUMAY** Barthélemie native de Pompignac (33)

29/01/1697 **NICOULAU** Marie native de Saint-Aulaye (24) épouse de **COUSIN** Arnaud

04/02/1738 **BEILLON** Louis né le 03/02/1711 à Bonetable diocèse du Mans (72) fils de Louis + et de **BOULAY** Marguerite époux de **BAUDET** Jeanne veuve de **DONGE** Louis (tisserand) 2 fils **DONGE** Pierre et Michel

11/10/1747 **VASLIN** Charles natif de La Châtre (36) diocèse du Maine tisserand fils de Sieur Julien marchand et de **LECOMTE** Agnès époux de **DONGE** Marie fille de Louis + tisserand et de **BODET** Jeanne

04/06/1776 **GUIPOUY** Jean natif de Faugerolles diocèse d' Agen (47) fils de Pierre et de **GAY** Elisabeth époux de **PERIGAUD** Marie native de Montussan habitant Bordeaux paroisse Saint-Rémi

02/02/1788 **SARRAZI** Jeanne native de Saint-Pierre de Port de Penne diocèse d' Agen (47) fille d' Antoine et de **FAGEGALIER** Jeanne + épouse de **LABORDE** Pierre fils de Jean et de **ESTEVE** Marguerite

01/02/1790 **LAMANIÈRE** Jean natif de Pilhoudon diocèse de Lescar (64) fils de Pierre + et de **CAPDEVILLE** Marie époux de **LENGAUT** Marie fille de Jean et de **LAFON** Elisabeth

18/02/1803 **LEQUELMANT** Jean Mathieu 32 ans natif de Lostel (Pologne Allemande) fils de Jean et de **LIADET** Marie + époux de **RAIMOND** Françoise née le 20/04/1777 fille de Barthélémi et de **GUIMBERTAU** Marie

23/06/1804 **CAPRAIS-BOUFFET** Claude 30 ans cultivateur natif de Craponne sur Arzon (43) fils de Jean + et de **COURBET** Marie + époux de **BROCAS** Françoise 45 ans née à Saint Germain du Puch (33) fille de Pierre + et de **GERMENT** Catherine

03/12/1812 **CARUCCI** Louis Bernard 25 ans natif de Albano département de Rome (Italie) fils de Pierre + et de **RONCA** Clementina époux de **ANDRAUT** Catherine 33 ans fille de Jean et de **PEYRAUD** Toinette

MARIAGES La Teste de Buch relevés par Françoise Charbonnier

25/07/1671 **LAROSE** Jean fils de Henry et de **REGENT** Marie originaires d' Audierne (29) en Basse Bretagne époux de **BALESTE** Jeanne fille de Arnaud + et de **MESTEYRAUD** Jeanne

08/06/1679 **PAULHIAC** Antoine 25 ans natif de la paroisse de Pontours diocèse de Sarlat (24) époux de **ROUSSINEL** Isabeau 25 ans

« Ils sont venus d'ailleurs... »

29/10/1680 **FORGUES** Pierre natif de Marciac diocèse d'Auch (32) époux de **DUCAUFE** Marie

26/11/1680 **SALLES** Jean François natif de Herm diocèse de Dax (40) époux de **BALESTE** Jeanne

04/02/1681 **BESTAUT** Jean notaire royal natif de la paroisse de Biscarrosse (40) époux de **BALESTE** Isabeau

30/08/1681 **BENOIST** François veuf natif d'Angers (49) époux de **CAUPOS** Marguerite

22/10/1681 **LAGARDE** Jean natif de la paroisse de Toulouzette diocèse d'Aire (40)

23/09/1682 **LABARTHE** Martin natif de la paroisse d'Ascain diocèse de Bayonne (64) époux de **MAGNE** Marie

02/07/1684 **FERAN** Jean vient du diocèse d'Auch paroisse de Termes d'Armagnac (32)

30/10/1685 **LASTON** Jean dit »Biarnes » natif de Rabastens de Bigorre diocèse de Lescar (64)

22/11/1685 **LAROQUE** Jean natif de Parentis (40) époux de **DARNAUDGUILHEM** Marie

23/09/1686 **FOURTON** Bernard natif de Sanguinet (40) époux de **MOIZETS** Jeanne de Cazaux (33)

04/02/1687 **BESTAVEN** Arnaud natif de Biscarrosse (40) époux de **BALESTE** Marguerite

17/06/1687 **LALANDE** Jean natif de Parentis (40) époux de **DUPORGE** Marie veuve de **GALIAN** Jean

18/08/1687 **SAIGNET** Raymond natif de la paroisse de Roch de Gouts ? diocèse de Tarbes (65) époux de **CONDOU** Jeanne mariage à Cazaux

14/09/1687 **LESPIET** Claire native de Sanguinet (40) épouse de **PROUHACA** Pierre

04/11/1687 **MINGEVILLE** Philip natif de Saint Sardos diocèse d' Agen (47) époux de **SOULEIRAU** Marie

16/02/1688 **LERI** Jacques natif de Bayonne paroisse Saint Esprit (64) époux de **PEIRES** Jeanne

22/06/1688 **DUVIGNAU** Jean natif de la paroisse de Thaix (58) époux de **GRENIER** Jeanne

16/10/1689 **DUCOS** Pierre natif de Cambes en Marsan diocèse d'Aire (40) époux de **CONTIS** Isabeau

21/04/1692 **DAISON** Bernard dit « Champagne » natif de Sanguinet (40) époux de **HASERA** Marie native du Barp (33)

04/02/1697 **CARPENTHEY** Bertrand 28 ans natif de l'Isle de Bouzon diocèse de Lectoure (32) époux de **DAURY** Jeanne 50 ans

17/05/1698 **PEPELAN** Pierre charpentier natif d'Arboucave diocèse d'Aire (40) époux de **MAURESMAU** Isabeau

11/08/1698 **CASTAIGNEDE** Isaac natif de Sabres diocèse d'Aire (40) époux de **BALESTE** Liette

25/02/1698 **TUREIMAU** Arnaud résinier natif de Biscarrosse (40) époux de **BELLOC Isabeau** veuve de **PORTIER** Barthélémy

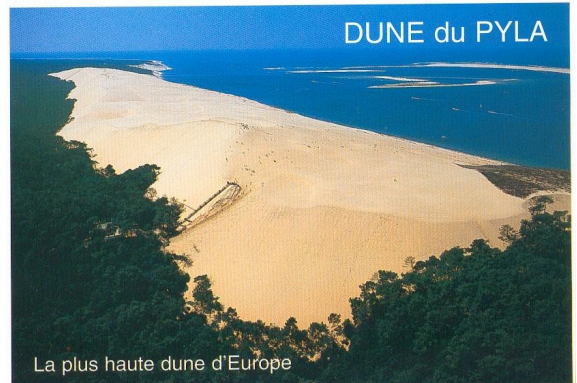

La dune du Pyla à la Teste de Buch

« Ils sont venus d'ailleurs... »

- 30/11/1698 **DUBOS** (pas de prénom) natif de Biscarrosse (40) époux de **RENGARD** Marie (veuve)
- 17/08/1699 **THOMAS** Pierre matelot natif de Port Louis (56) époux de **PEYRES** Catherine fille de **JOULI** Jean (matelot)
- 21/08/1714 **GUJEN** Gilles natif de Rochefort (17) époux de **PORTIER** Isabeau
- 25/07/1716 **VAL** Sébastien maçon natif de Saint Hypolite en Limousin paroisse de Limoges (87) époux de **LESPARRE** Marie
- 17/05/1718 **SALIN** Léonard 30 ans maçon natif de Saint Hypolite en Limousin diocèse de Limoges (87) époux de **PORTIER** Simone (fille de labeur)
- 14/05/1725 **BALLET** Antoine maçon natif de Moustier Ventadour (19) diocèse de Limoges (87) époux de **MEYNIER** Catherine fille de Pierre (scieur de long)
- 12/02/1726 **LALANE** Jean notaire royal habitant Biscarrosse (40) veuf de **BALESTE** Marguerite époux de **MESTEYRAU** Marie Thérèse fille de Nicolas avocat à la cour (4^{ème} degré de parenté)
- 19/02/1726 **THOMAS** François natif de Harprich (57) époux de **DUVIGNAU** Marie veuve de **TAFFARD** Jean (résinier)
- 04/03/1726 **MOMEYA** Jean maçon natif de Moustier Ventadour (19) diocèse de Limoges (87) époux de **PORTIER** Marie
- 26/01/1732 **HORRY** François journalier natif de Nieul les Saintes diocèse de Saintes (17) fils de Charles et de **REUILLE** Marie époux de **MARTIN** Catherine veuve de **SOULAU** Pierre (marinier)
- 08/07/1732 **BARBOT** Gabriel jardinier natif de Montaigne (paroisse) en Puy Normand époux de **DAICARD** Jeanne veuve de **MESTEYRAU** Vincent
- 05/03/1737 **TOYA (de)** Arnault laboureur natif de Souprose (40) fils de Jean + (laboureur) et de **DUBOURG** Jeanne époux de **LALANDE** Marie veuve de **FERRAN** Reymond (vigneron)
- 26/05/1738 **TONNON** Léonard maçon natif de Saint Hypolite en Limousin (87) fils de Gérard + et de **SALIN** Louise époux de **BALESTE** Marie fille de Jean (dit « Bertranicq ») et de **BERTRANDE** Catherine
- 08/07/1740 **BERNON** Jean brassier natif de Sanguinet (40) fils de **BOUDIGUES** Catherine époux de **SOULEAU** Marguerite veuve de **PORTIER** Jean (dit « Bourdeman ») fille de Pierre et de **BOULONNE** (pas de prénom)
- 07/02/1741 **SOURZAC** François maître apothicaire du Vicomté de Turenne (19) fils de François + (notaire royal) et de **DELEVET** Pétronille époux de **PEYJEHAN** Marguerite fille de Gérard + (bourgeois) et de **RANGEARD** Magdelaine +
- 17/08/1743 **CLAVIER** Arnaud scieur de long (mineur) natif de Verdun sur Garonne (82) fils de Pierre et de **TESTES** Anne époux de **MEYNIER** Suzanne fille de Pierre (scieur de long) et de **CHAUBIN** Catherine
- 22/01/1744 **LEHERITERE** Bernard marchand natif de Laborde (65) fils de Claude + et de **DULUC** Magdelaine époux de **PEYJEHAN** Marguerite fille de Guillaume et de **LAVILLE** Sébastienne +
- 08/02/1746 **LEMELLE** Pierre maçon natif de Loigné (53) fils de Etienne + et de **HORDE** Françoise époux de **DUPRAT** Marie fille de Jean + et de **PORTIER** Catherine
- 18/02/1749 **MERLE** Pierre marchand natif de Mérignac (16) fils de Jacques + et de **PERIER** Marguerite époux de **BAUDENS** Marie Anne fille de Jean (employé de bureau) et de **LAGARDE** Catherine

A suivre ...

Les Quartiers Aquitains

Tous nos lecteurs peuvent participer à l'entraide. Si vous avez un complément d'informations sur ces familles, il sera toujours le bienvenu. De nombreux adhérents ayant des ancêtres dans les départements limitrophes nous vous proposons d'étendre à l'ensemble de l'Aquitaine la collecte de vos quartiers. Ces nouveaux renseignements seront insérés dans le prochain bulletin. N'oubliez pas de mentionner votre nom et votre numéro d'adhérent ou vos nom et adresse, ceux-ci pourront être communiqués au demandeur si vous le souhaitez.

Cette entraide est devenue indispensable, la fermeture de l'annexe de Poyenne des Archives départementales ne nous permettant plus d'accéder à un certain nombre de documents.

DUBOIS Eric Adhérent n° 657 (suite)

2186 Furt Arnaud

° 12 février 1640 (St-Loubès)
cm 01 novembre 1666
+ 30 janvier 1698 (St-Loubès)

2187 Canada Jehanne

° ~1645 (Ambarès)
+ 26 janvier 1715 (St-Loubès)

2188 Carpentey Berthomieu

° ~1612 (Ste-Eulalie)
x 22 septembre 1643 (Ste-Eulalie)
+ 06 décembre 1683 (Ste-Eulalie)

2189 Deguilh Peyronne

° ~1615 (Ste-Eulalie)
+ 07 septembre 1685 (Ste-Eulalie)

2190 Furt Jehan

° 29 août 1630 (Izon)
cm 13 janvier 1656 (Jean Leurtault)
+ 04 novembre 1712 (Izon)

2191 Larquey Magdeleine

° 08 novembre 1637 (Izon)

2192 Gaussen Jean (maître cloutier)

° ~1655
x 19 mai 1681 (Coutras)
+ 05 janvier 1689 (Coutras)

2193 Bossuet Marie

° 22 avril 1658 (Coutras)
cm 09 avril 1681 (Jean Bourseau)

2194 Merlet Pierre (sacristain)

° ~1654 (Galgon)
+ 20 juillet 1719 (Galgon)

2195 Hervé Isabeau

° ~1654
+ 21 mai 1719 (Galgon)

2196 Charron Pierre

° ~1649 (Ambarès)
cm 14 août 1671 (Pierre Debernard)



Eglise Saint Estèphe en Médoc

2197 Cofite Anne

° 31 octobre 1654 (Artigues)

2198 = 2182

2199 = 2183

2200 Peychaud Simon

° 14 juillet 1658 (Lormont)
x 26 novembre 1680 (Lormont)
+ 15 mars 1735 (Lormont)

2201 Bourgade Peyronne

° 21 janvier 1661 (Lormont)
+ 03 avril 1749 (Lormont)

2202 Bedat Antoine

° 01 septembre 1669 (Izon)
x 02 octobre 1695 (Bordeaux)
+ 28 mai 1722 (Bordeaux)

2203 Léger Pétronille

° 29 décembre 1677 (Bordeaux)
+ 21 février 1759 (Bordeaux)

2204 Madey Raymond

° 06 mars 1643 (St-Estèphe en Médoc)
x 23 février 1672 (St-Estèphe en Médoc)
+ 24 décembre 1686 (St-Estèphe en Médoc)

2205 Carrone Guillaumette

° ~1643

Les Quartiers Aquitains

2206 Batcarreyre Jehan

° ~1659 (Lescun, 64)

x 13 février 1684 (Bègles)

+ 11 octobre 1700 (Bordeaux)

2207 Barreau Ester

° ~1660 (Gajouffet-Thoneins)

cm 13 décembre 1683 (Jean Beychade)

2208 Faurie Guilhem

° ~1626

+ 08 novembre 1682 (Lormont)

2209 Landureau Peyronne

° ~1633

+ 13 août 1709 (Lormont)

2210 Drouillard Antoine

° ~1640

2212 Teycheney Jehan

° ~1641 (Ste-Eulalie)

cm 06 janvier 1666 (Damazac)

2213 Chrestien Anne

° ~1641 (Cameyrac)

+ 18 novembre 1689 (Ste-Eulalie)

2214 Lasègue Arnaud

° ~1640

+ 06 avril 1695 (Ste-Eulalie)

2215 Furt Renée

° ~1640

2216 Donzac Jehan

° ~1640 (St-Sulpice-de-Roumagnac)

cm 24 janvier 1666 (Pierre Pradeau)

2217 Merlet Toinette

° ~1640 (Loubens)

2232 Plassan Jehan (charpentier)

° ~ 1622

+ 09 mai 1694 (Lormont)

2233 Chabousseau Marie

° ~ 1640

2234 Linguin Jehan

° ~ 1635

cm 14 octobre 1663 (Jean Chate-lier)

2235 Bordes Isabeau

° ~ 1641

+ 08 décembre 1692 (Lormont)

2236 Musset Forton

° ~ 1631

2237 Sirat Auzanne

° ~ 1632 (Montagne)

2238 Fraperie Robert

° ~ 1645

2239 Duverger Anne

° ~ 1645



Eglise St-Quentin du Baron

2240 Andraud Jean

° 29 avril 1657 (St-Loubès)

x 28 janvier 1687 (St-Loubès)

2241 Lorgère Jeanne

° 10 février 1658 (St-Loubès)

cm 03 décembre 1686 (Jérôme Dussaut)

2242 Béguey Augustin

° 15 janvier 1665 (Artigues)

cm 26 avril 1689 (Léonard Mosnier)

+ 20 février 1734 (St-Loubès)

2243 Colles Jeanne

° ~1666

+ 03 janvier 1712 (St-Loubès)

2244 Pignot François

° 01 juillet 1665 (Bassens)

+ 14 novembre 1739 (Yvrac)

2245 Guilhemon Marguerite

° ~1666

+ 09 juillet 1716 (Yvrac)

2246 Brondeau Jean

° 27 février 1661 (Montussan)

x 09 septembre 1687 (St-Loubès)

+ 11 juin 1733 (St-Loubès)

2247 Videau Jeanne

° 08 avril 1670 (St-Loubès)

cm 13 août 1687 (Léonard Mosnier)

2248 Mailleau Laurens

° ~1650 (La Sauve)

+ 06 novembre 1720 (Moulon)

2249 Hiraudière Jehanne

° ~1653 (Moulon)

2250 Marlhac Jean

° 27 septembre 1640 (St-Quentin du Baron)

+ 15 janvier 1691 (St-Quentin du Baron)

2251 Demptos Berthomine

° 02 mai 1642 (St-Quentin du Baron)

2252 Blan Hélie

° ~1660 (Génissac)

+ 20 juin 1711 (Izon)

2253 Pignon Souveraine

° ~1660

+ 25 septembre 1699 (Génissac)

2254 Parenté Jean

° ~1655 (St-Denis-de-Pile)

x 22 novembre 1672 (Arveyres)

+ 29 septembre 1710 (Arveyres)

Les Quartiers Aquitains

2255 Purgues Thoinette

° 30 septembre 1655 (Arveyres)
cm 25 septembre 1672 (Jean Giraud)
+ 10 novembre 1740 (Arveyres)

2256 Clavelle Guillaume

° ~1626

2257 Dupeyrat Catherine

° ~1626

2258 Gorry Thomas

° ~1630 (Capitourlan)

2259 Marchand Anne

° ~1630

2266 Sudre Raymond

° ~1624

F: 05 mai 1647 (St-Loubès)

2267 Carressolle Marie

° ~1624

2268 Cazaux Jehan

° ~1620

2269 Goursin Marguerite

° ~1625

+ 06 mars 1685 (Mourens)

2270 Chevassier Jehan

° ~1635

2271 Cerizier Suzanne

° ~1640

+08 juillet 1685 (Mourens)

2272 Cathelineau Pierre

° ~1635

cm 22 juillet 1663 (Pierre Fortin)

+ 01 juillet 1710 (Bassens)

2273 Joly Catherine

° ~1640 (Lormont)

+ 28 juin 1721 (Bassens)

2274 Martin Jehan

° ~1643

+ 15 octobre 1695 (Le Pian en Médoc)

2275 Hostein Marie

° ~1643

2276 Fumat Gaschiot

° ~1652 (Lormont)

x 04 février 1681 (Lormont)

+ 22 décembre 1706 (Cenon)

2277 Lafon Marguerite

° ~1660 (Ste-Eulalie)

2278 Bilatte François

° ~1639

+ 28 janvier 1700 (Lormont)

2279 Cellier Jehanne

° ~1642

2280 Dubourdieu Jean

° ~1657

x 15 juillet 1687 (Bruges)

+ 12 octobre 1714 (Bruges)

2281 Sales Peyronne

° ~1662 (Bruges)

+03 novembre 1726 (Bordeaux)

2282 Soulard François

° ~1659 (Galgon)

cm 21 janvier 1685 (Raymond Largeteau)

2283 Seurin Peyronne

° 17 août 1659 (Saillans)

+ 27 février 1698 (Galgon)



Eglise de Saillans

2284 Ramat Jehan

° ~1644 (Bassens)

cm 04 septembre 1672 (Jean Pery)

+ 16 septembre 1688 (Bassens)

2285 Roudey Madeleine

° ~1646 (Nérigean)

+ 26 avril 1686 (Bassens)

2286 Clavey François

° 28 février 1661 (Bassens)

x 15 janvier 1686 (Bassens)

+ 01 novembre 1730 (Bassens)

2287 Peyron Magdeleine

° 19 décembre 1660 (St-Loubès)

2288 Lafourcade Jean

° ~1656

+ 14 octobre 1703 (Bassens)

2289 Baudin Jeanne

° 20 juin 1658 (Bassens)

+01 février 1711 (Bassens)

2292 Coiffard Nicolas

° ~1656 (Lagrange d'Ambarès)

cm 30 janvier 1679 (Pierre Debernard)

+ 28 juillet 1729 (Lormont)

2293 Bégué Peyronne

° ~1658 (Lagrange d'Ambarès)

+ 07 août 1702 (Lormont)

2294 Brunet Jehan

° ~1647

+ 18 août 1694 (Lormont)

2295 Gaignard Catherine

° ~1657

+25 avril 1721 (Lormont)

2296 Bodet Jacques

° ~1655

2297 Guimberteau Anne

° ~1655

2298 Blanc Octavien

° ~1645 (Fronsac)

x 22 juin 1674 (Saillans)

Les Quartiers Aquitains

2299 Chaudet Jeanne
° 17 juillet 1651 (Saillans)

2300 Guilhem Pierre
° ~1645

2301 Chantecaille Jehanne
° ~1645

2302 Royne Jehan
° 17 août 1648 (Caillau)
x 21 juillet 1676 (Caillau)

2303 Béguey Marie
° ~1652

4100 Bouchin Arnaud
° ~ 1570

4101 Jagort Guillaumine
° ~ 1570

4114 Labécot ?
° ~ 1590

4115 Broquey Valérie
° ~1590

4116 Morpain Hélie
° ~1595

4120 Blandat Jehan
°~1565 (Ambarès)
cm 16 avril 1587 (Jehan Debernard)
+1621 (Ambarès)

4121 Blanquine Mangon
°~1569 (Ste-Eulalie)

4122 Blandat Minjon
°~1567
cm avril 1589 (Jehan Debernard)

4123 Belloc Esclarmonde
°~1571 (Bassens)

4126 Cramon Naudin
°~1610

4127 Martin Marie
°~1610

4134 Arnaudin Marc Antoine
°22 janvier 1607 (Vayres)

4135 Cantilhac Peyronne
°~1608 (Génissac)

4142 Gabillard Benoît
°~1586

4143 Debort Cibille
°~1586



Eglise Saint-Loubès

4154 Taudin Pierre
°~1600

4192 Videau Jehan
°~1615

4193 Bedat Marie
°~1615

4194 Barre Louis
°~1595
x 16 août 1620 (Ste-Eulalie)

4195 Seigneuret Jehanne
°~1595
+ 1649 (Ste-Eulalie)

4198 Bellon André
°~1620
+ 12 juillet 1710 (Yvrac)

4199 Gautey Anne
°~1620

4200 Francaut Georges
°~1610

4201 Guian Catherine

°~1610

4202 Rosier Arnaud
°~1610 (Izon)
x 27 janvier 1632 (Izon)

4203 Petit Marie
°~1612 (Arveyres)

4204 Caplon Arnault
°~1565 (St-Loubès)
cm 12 août 1601 (Arnault Ducournet)
+22 avril 1630 (St-Loubès)

4205 Princeteau Valérie
°~1568 (Bassens)
+30 juin 1630 (St-Loubès)

4206 Cailhey Jehan
°~1590 (Ambarès)
cm 22 janvier 1612 (Jehan Debernard)

4207 Eyquem Jehanne
°~1592 (Ambarès)

4212 Francaut Guilhem
°~1612

4213 Toyon Catherine
°~1614

4214 Gombaut Pierre
°~1598

4215 Bourdenave Anne
°~1600

4220 Furt Pierre
°~1614
x 06 février 1635 (Ste-Eulalie)

4221 Descombe Catherine
°~1615 (Lagrange d'Ambarès)

4222 Courgouyat Pierre
°~1618 (Carignan)
x 05 juillet 1642 (Carignan)

4223 Advansay Catherine
°~1620 (Fargues-St-Hilaire)

Les Quartiers Aquitains

4224 Pineau Arnaut

°~1600

4225 Caussade Jehanne

°~1600

4226 Sallebertrand Arnaud

°~1600 (Bassens)

+20 novembre 1662 (Bassens)

4227 Lacoste Marguerite

°~1602

4242 Delafon Jacques

°~1600 (Cameyrac)

cm 25 septembre 1622 (Jehan Debernard)

4243 Coudeau Guilhelmine

°~1600 (Ambarès)

4246 Roux Vincens

°~1615

x 19 février 1640 (St-Loubès)

4247 Delafon Catherine

°~1617 (St-Loubès)

4264 Dutruch Pierre

°05 avril 1603 (St-Loubès)

4265 Moulon Anne

°15 janvier 1608 (St-Loubès)

4266 Faupied Bernard

°04 octobre 1607 (St-Loubès)

x 21 novembre 1634 (St-Loubès)

+05 août 1643 (St-Loubès)

4267 Cricq Jehanne

°20 mars 1612 (St-Loubès)

4268 Lafon Pierre

°~1625

4269 Gorrion Michelle

°~1625

4270 Fau Jehan

°~1626 (Lagrange d'Ambarès)

4271 Poissonier Catherine

°04 janvier 1636 (Bassens)

cm 13 janvier 1650 (étude Pierre

Debernard)

+15 novembre 1691 (Lagrange d'Ambarès)

4272 Seurin Antoine

N: ~1615

4273 Berton Marie

N: ~1620

4276 Labat Vincens

°~1620

+.. avril 1657 (St-Romain-de-Bursas)

4277 Cazaux Jehanne

°16 octobre 1621 (St-Romain-de-Bursas)

4278 Biais Guilhem

°05 avril 1620 (St-Romain-de-Bursas)

cm 29 mars 1655 (Jean Leurtaut)

4279 Belordre Catherine

°~1630

4280 Rachet François

°~1618

x 04 juin 1641 (Ste-Eulalie)

4281 Chavasse Marie

°~1620

4284 Dutasta Mathelin

°~1622

x 17 mai 1648 (St-Loubès)

+13 août 1686 (Yvrac)

4285 Peyron Guilhaumine

°02 août 1624 (Bassens)

4288 Février François

°~1603 (Ambarès)

cm 23 février 1625 (Jehan Debernard)

4289 Dubedat Marguerite

°~1603 (Ambarès)

4290 Rey Jehan

°~1614 (Ambarès)

x 01 février 1637 (Ambarès)

4291 Andraut Valérie

°~1616 (St-Loubès)

4294 Farrouilh Arnaud

°~1604

4295 Boutereau Jehanne

°29 mars 1605 (St-Loubès)

4306 Teyxier Jehan

°~1601

+12 avril 1673 (Arveyres)

4307 Chaubet Marie

°~1604

4310 Gombaut Jehan

°25 mars 1602 (St-Loubès)

x 01 février 1633 (St-Loubès)

4311 Meynard Catherine

°~1612 (St-Loubès)

4328 Alfonse Pierre

°~1595 (St-Michel-de-Verthuye)

4329 Bertrand Massée

°~1595

4330 Baron Laurens

°~1600 (Baron)

cm 03 octobre 1632 (Michel Eymer)

4331 Teyson Louise

°~1600 (Savignac-de-L'Isle)



Eglise Savignac de l'Isle

A suivre

Les intendants de Guyenne au XVIIIe siècle

Historique des Intendants, de 1600 à 1700

Ils font des débuts discrets sous Henri IV. Richelieu, alors ministre de Louis XIII les impose. Colbert, durant le règne de Louis XIV, renforce leurs pouvoirs.

Représentant du roi dans les différentes Généralités du Royaume, ne relevant que de son autorité, l'Intendant prend en compte la police, la justice, les finances (perception et assiette de l'impôt, emploi des fonds), les affaires militaires (il a à connaître la composition de la garnison, les mouvements de troupes et la solde des militaires), les grands travaux.

Louis XIV attire à la Cour les Grands Seigneurs. Les Intendants ont pour mission de reléguer dans l'ombre, au profit du monarque, les grandes puissances que sont les Gouverneurs, les Parlements, les Jurades et les Archevêques.

La Généralité de Guienne au XVIIIe siècle

Les limites de la province, à l'aube du XVIIIe siècle, correspondent aux limites actuelles des départements de la Gironde, de la Dordogne et du Lot-et-Garonne, auxquels il faut ajouter l'arrondissement de Condom et, jusqu'à l'Edit de 1716, la ville de Bayonne, les pays de Labourd et de Soule, l'élection des Landes, le pays de Marsan et la Bigorre.

En 1775, un nouvel Edit restitue à la Généralité de Guienne les territoires qui formaient la Généralité de Bayonne.

En 1784, un Edit crée la Généralité de Pau et de Bayonne.

En 1787, un nouvel Edit rétablit la Généralité de Guienne dans les limites de celle de 1775.

Liste des Intendants de Guienne au XVIIIe siècle

Yves, Marie de la BOURDONNAYE, septembre 1700 à octobre 1709; Guillaume, Urbain de LAMOIGNON de COURSON, octobre 1709 à octobre 1720; Claude BOUCHER, octobre 1720 à juillet 1743; Louis, Urbain AUBERT de TOURNY, septembre 1743 à juin 1757; Claude, Louis AUBERT de TOURNY, juin 1757 au 14 septembre 1760; Charles, Robert BOUTIN, 1760 à 1766; François de FARGES, 1766 à 1770; Charles, François, Hyacinthe ESMANGART, 10 mars 1770 à août 1775; Jean, Etienne, Bernard de CLUGNY de NUITS, septembre 1775 à mai 1776; Nicolas DUPRE de SAINT-MAUR, juin 1776 à 1785; François, Claude, Michel, Benoît LE CAMUS de NEVILLE, 1785 à 1790.

Droit de contreseing de l'Intendant

En 1705, l'Intendant de province ainsi que son premier secrétaire bénéficient du droit de contreseing. Ce droit, consenti par acte royal, autorise ceux qui en sont investis à expédier et recevoir les lettres sans payer la taxe. Ce droit est initialement limité à la correspondance avec les subdélégués.

Si l'Intendant de Guienne signe généralement son courrier, c'est son premier secrétaire qui appose le contreseing ainsi qu'un paraphe lorsqu'il veut s'assurer que le destinataire bénéficie de la franchise. Lorsque la lettre comporte le contreseing seul, la franchise est accordée ou non par la Poste aux lettres selon les époques et la qualité du destinataire.

Les plis locaux sont distribués par porteur du moins jusqu'à la mise en service de la Petite Poste de Bordeaux, le 1er octobre 1766, Petite Poste à laquelle l'Intendant souscrit un abonnement biennal.

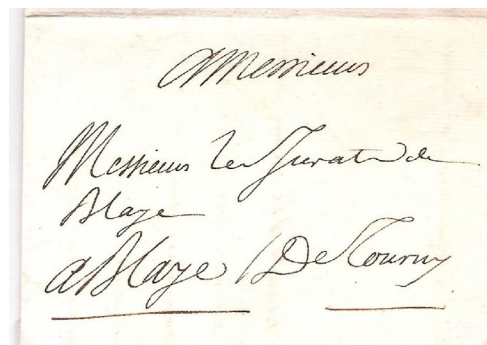

Les intendants de Guyenne au XVIIIe siècle

Claude BOUCHER, un des grands intendants de Bordeaux, effectue l'administration des plus longue de 1720 à 1743. Précurseur du Bordeaux moderne, il ouvre sur la Garonne la ville du Moyen Age, enfermée dans ses remparts. Il s'oppose à Montesquieu, alors Président du Parlement de Bordeaux. Le philosophe fait planter des vignes malgré l'arrêt du Conseil de 1725.

En 1730, Claude Boucher choisit l'architecte Jacques Gabriel pour concevoir et réaliser la place Royale, l'Hôtel des Fermes (pavillon abritant actuellement le Musée des douanes) et la Bourse des marchandises. Ce magnifique ensemble architectural sera poursuivi, amélioré et terminé sous l'intendance de Tourny.

Louis, Urbain AUBERT de TOURNY est le plus important par ses grands travaux, et le plus connu des intendants de Guienne. Il poursuit, améliore et termine l'oeuvre de Boucher pour la place Royale par Ange-Jacques Gabriel qui succède à son père en 1742.

Il crée ou modifie la place Dauphine, aujourd'hui la place Gambetta; les Allées qui portent son nom; les portes Dijeaux, d'Aquitaine (place de la Victoire), de Bourgogne, le Jardin royal (Jardin public), il trace les "lignes des grands cours", et réalise enfin des grands travaux d'urbanisme dans les grandes citées de la Généralité que sont Agen, Périgueux et Libourne.

Charles, François, Hyacinthe ESMANGART se heurte au duc de Richelieu, gouverneur de Guienne. Ce dernier lui impose Victor LOUIS comme architecte-maître d'oeuvre du Grand-Théâtre, dont les travaux durent de 1773 à 1780. Une fois terminé se sera le plus grand et le plus beau théâtre d'Europe de l'époque.

Nicolas DUPRE de SAINT-MAUR est l'un des trois grands intendants de Bordeaux avec Claude Boucher et Louis Urbain Aubert de Tourny. En 1782, il propose de remplacer "l'inutile forteresse" du Château Trompette par une place royale circulaire, aujourd'hui place des Quinconces. La décision royale est prise en 1785. Les travaux débutent en 1812 et seront terminés fin 1820.

En 1784, il propose d'établir des boulevards en demi-cercle autour de la ville, plantés d'arbres, ainsi qu'un canal pour drainer les marais. Il lance l'idée d'un pont sur le fleuve qui sera réalisé sous Napoléon Ier : le pont de pierre.

François, Claude, Michel, Benoît LE CAMUS de NEVILLE est le dernier intendant de Bordeaux. Son administration se termine en 1790 lorsque l'Assemblée constituante supprime les Généralités et les Intendants en créant les départements.

Ultérieurement des Préfets seront mis en place.

par Daniel Barrère

Document fourni par M.
Ch. Baillou



Statue Tourny à Bordeaux

La maison Rödel & fils frères

La création de la maison Rödel & Fils Frères

Elle remonte à l'origine de l'industrie des conserves alimentaires.

Procédé inventé par Nicolas Appert né à Châlons-sur-Marne en 1750 et décédé à Massy en 1841 à 91 ans dans un grand dénuement. Il avait constaté dans l'exercice de son métier de confiseur qu'aucun procédé employé pour la conservation des produits alimentaires ne leur conserve le goût de produit frais.

Au cours de ses travaux dans l'usine installée à Massy en 1806, il invente une méthode qui consiste à débarrasser les aliments de l'oxygène qu'ils contiennent en les faisant bouillir au point juste de leur cuisson et à les enfermer ensuite dans des boîtes de fer blanc chauffées au bain marie (Méthode parfois appelée appertisation).

En 1809 Appert recevait une récompense nationale de 12000Fr mais il devait en contrepartie révéler ses secrets, ce qu'il fit dans un livre paru en 1811 : « L'art de conserver pendant plusieurs années les substances animales et végétales ».

Les Anglais s'attribuèrent les mérites de l'invention, puis les Américains qui ont créé une industrie nationale mais ont rendu un loyal et public hommage à Appert. Il avait aussi formulé des méthodes de clarification des boissons fermentées par la gélatine, ainsi que des procédés de concentration des moûts et de conservation des vins par chauffage. Méthode à laquelle Pasteur devait donner plus tard toute sa valeur scientifique.

En 1812 à 60 ans, la société d'encouragement pour l'industrie lui attribue la médaille d'argent et d'or, puis lui décerne le titre de bienfaiteur de l'humanité.

En 1824, le gouvernement décide de faire fabriquer des conserves pour les magasins généraux de la Marine à Bordeaux et demande à Appert de lui désigner un élève pour remplir cette fonction.

Charles Désiré Rödel (°1793 +1842) qui travaille chez son père marchand de tôles vernies, élève de Appert, fut désigné par ce dernier pour assurer la fabrication. Il s'installe à Bordeaux dans un modeste local rue Barreyre où avec l'aide de sa femme Louise Laurence Lemoine, il implante la fabrique. Les capitaines au long-cours emportaient des conserves pour leurs équipages et d'autres qu'ils vendaient dans les ports qu'ils visitaient. Ainsi, ils deviennent à travers le monde les premiers commis voyageurs de la maison Rödel qui leur doivent sa renommée universelle.

Les conserves Rödel sont nées.

En 1836, l'usine s'installe rue du Jardin Public. A la mort de Charles Désiré Rödel en 1843 à l'âge de 49 ans, l'usine est dirigée par sa veuve Victoire Louise Lemoine jusqu'à sa mort en 1870 à 74 ans Elle fut assistée de ses enfants :

Désiré Roger Rödel (°1819 à Paris +1893 à Bordeaux)
Théodule Désiré Rödel (°1822 à Paris +1883 à Bordeaux)
Jules Armand Rödel (°1834 à Bx +1861 à Bordeaux)

A sa mort en 1870, l'usine fut reprise par les petits-fils du fondateur :

Armand Rödel (°1858 à Bx +1953 à Mios)
Philippe Rödel (°1852 à Bx +1907 à Bordeaux)
Cousin Albert Rödel (°1863 à Bordeaux +1927 à la Roche sur Yon)

Quatre autres usines sont installées en France :

- Etel
- Concarneau
- Saint Yriex
- Port Marie

Sous l'égide d'Armand Rödel président petit fils et Albert Rödel vice-président cousin, la fabrication se diversifie : Sardines à Arcachon, viandes et légumes à Bordeaux avec spécialité de petit-pois. Ils reprennent la société Crasse et Blackwell. Ils sont alors 1500 ouvriers. C'est l'apogée de la société.

La famille est victime de la crise de 1934-1937, elle perd la responsabilité de la société après quatre générations. Laurent Jacques Rödel (°1885 +1968) arrière petit-fils du fondateur, laisse la présidence en 1934 à Emilien Bigeon jusqu'à sa mort en 1951 où son épouse Blanche Bigeon et sa fille Geneviève assureront la succession. Seule la marque est préservée.

La maison Rödel & fils frères

A noter qu'une partie des descendants de Charles Désiré Rödel se distingue dans la magistrature et que l'ensemble des enfants et petits-enfants furent faits Chevalier de la Légion d'Honneur. C'est Henri Jules Jacques Rödel, petit-fils du fondateur (° 1860 +1920) qui entre dans la magistrature comme avocat à la cour d'appel et juge au tribunal civil. Il mit son activité et son intelligence au service de la philanthropie, d'une grande bonté, il a attaché son nom à nombre d'œuvres Bordelaises. Durant la guerre de 14, il se dévoue à la direction d'un important hôpital de la Croix-Rouge. Après la guerre, il assure l'organisation de l'office départemental des Pupilles de la Nation. On dit de lui : « Rödel, ce n'est pas un homme, c'est une administration, c'est l'office ambulante de la charité ». La dernière séance qu'il avait présidée, était celle de l'office central de la charité Bordelaise dont le siège était 14 rue Michel et dont le nom fut changé en 1920. Chevalier de la légion d'honneur en 1911, membre de l'académie de Bordeaux où il fut reçu le 29/06/1916, il occupe le fauteuil du commandant Hautrex.

Ma famille a été particulièrement lié avec Armand Rödel qui résidait aux « Fougères » à Lacanau de Mios dont il était conseiller municipal et président de la société Rödel fils et frères. Ses préoccupations étaient aussi très campagnardes :

- tri des poules pondeuses effectué par mon père qui était instituteur à Lacanau de Mios,
- recette de galantine de volaille et conseil de cuisson donné à ma mère,
- leçons de conduite données à mon père en marche arrière sur la place du village en vue du permis de conduire

Par Marie Hélène ROY

Adh. n° 1512

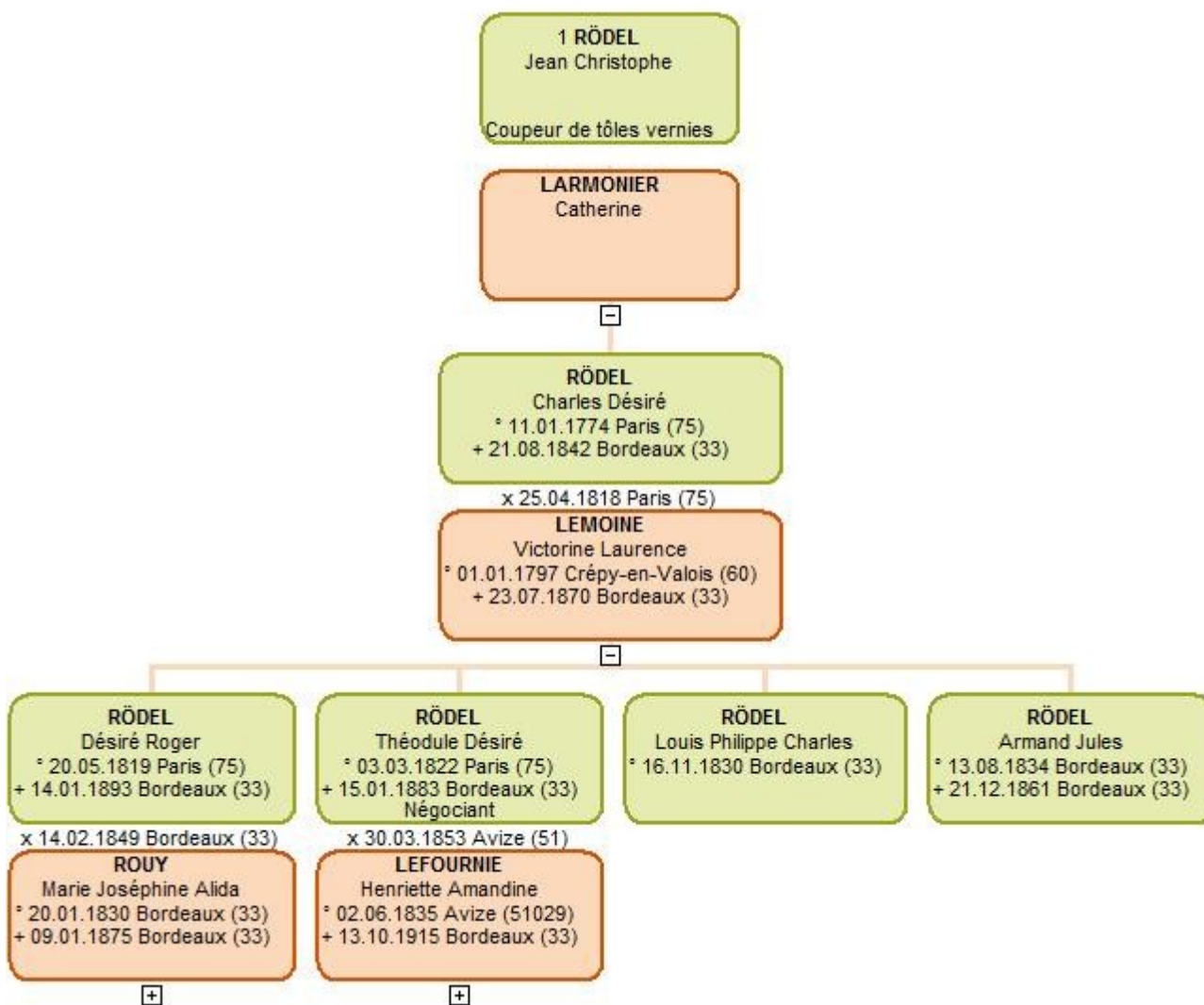

La maison Rödel & fils frères

Descendance de Théodule Désiré Rödel

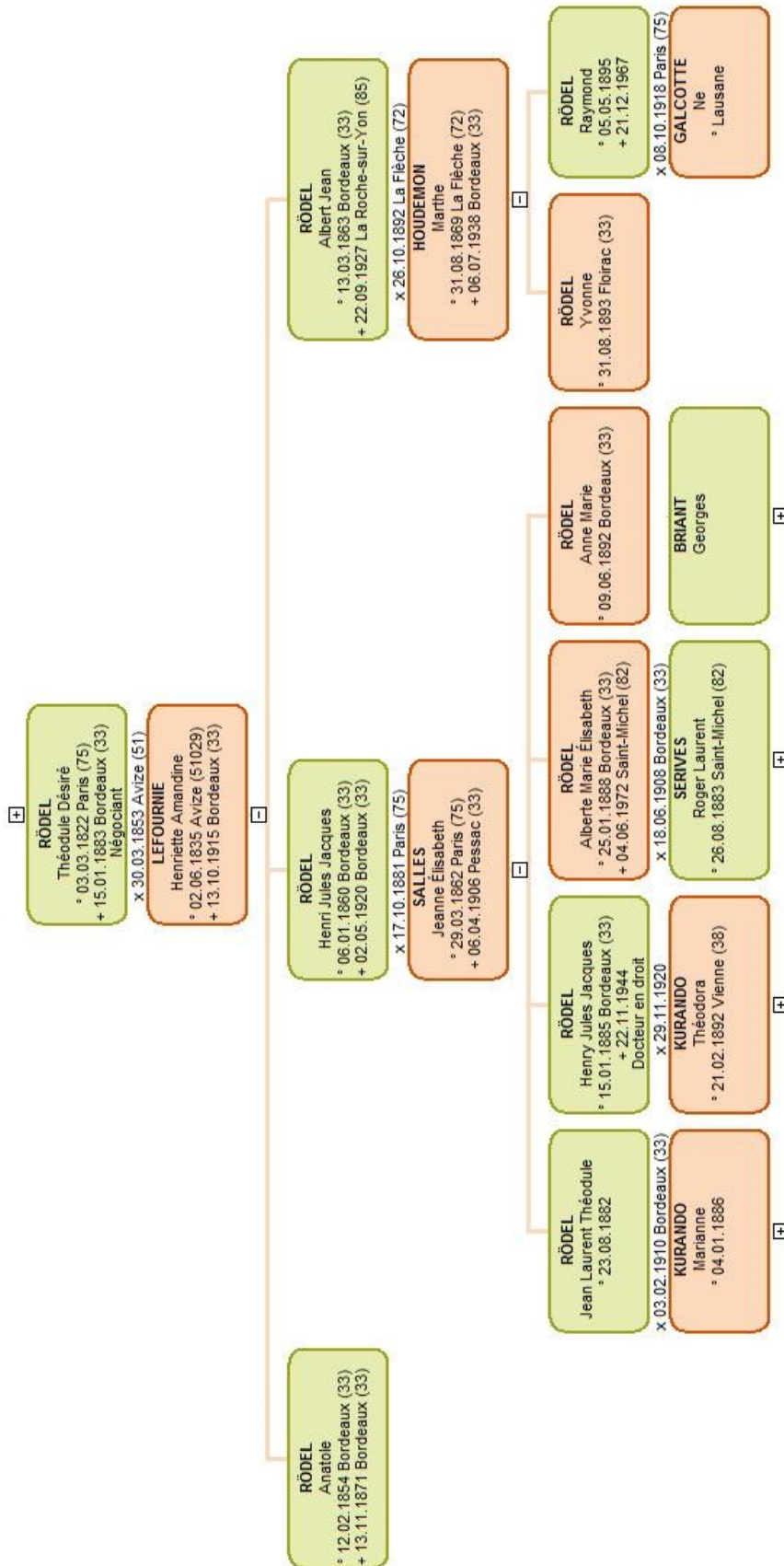

GENEATIQUE 2010

La Généalogie en toute simplicité



GENEATIQUE se distingue par son écran de saisie !

Vous retrouvez sur un seul écran :

- votre arbre généalogique
- l'espace de saisie

Toutes les modifications que vous apportez sont ainsi immédiatement visualisées dans l'arbre généalogique.

De nombreuses nouveautés sont à découvrir...

L'édition 2010 s'étoffe de **nouvelles possibilités**, comme l'export automatique sur CD-Rom pour partager votre généalogie.

L'**ergonomie** s'améliore avec le nouvel espace de travail pour une plus grande facilité de saisie.

Découvrez en détail toutes ses évolutions et visualisez les vidéos sur notre site Internet : www.geneatique.com



Testez gratuitement
Import Gedcom complet !
www.geneatique.com

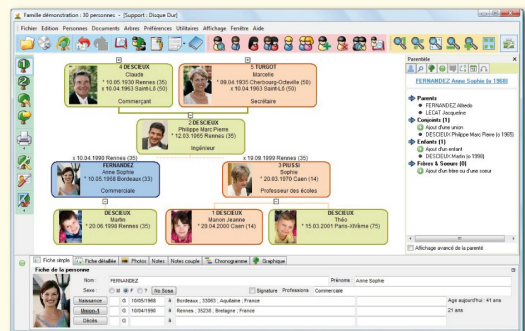

mes-arbres.net

Un outil simple pour partager ses données généalogiques

o Votre généalogie présentée sur Internet :

Exposez vos arbres sur internet, en mode privé ou public, complets ou sans les données de moins de 100 ans.

o Une base de données communautaire :

Recherchez vos ancêtres dans les généalogies déposées et prenez contact avec de nouveaux cousins.

o Facilité de publication :

A l'aide de Généatique 2010 ou par un fichier gedcom, envoyez en quelques clics votre généalogie vers mes-arbres.net.

Un service totalement gratuit

<http://mes-arbres.net>



CDIP 10, chaussée Jules César, BP 10351 Osny, 95527 Cergy Pontoise Cedex tel : 01.83.83.94.83



TRIMESTRIEL XLII^e ANNEE - N° 1

JANVIER - MARS 2010

HÉRALDIQUE & GÉNÉALOGIE

N° 194



REVUE NATIONALE DE GÉNÉALOGIE ET D'HÉRALDIQUE - TOUTES PÉRIODES - TOUTES RÉGIONS



P.H.D.C.

ABONNEMENT pour 2010 : FRANCE : 65 € - Etranger : 70 € (par avion : 90 €) à régler par chèque bancaire ou CCP (17.376.16.U Paris) à l'ordre de "Héraldique et Généalogie" à adresser B.P 60526, 78005 VERSAILLES Cedex. Tel.: 0603.075.088 / 0952.767.500 - Fax : 0147.042.344. Le n° isolé : 17 €. - Années 1956-2000 ; collection complète avec table générale, disponible sur cd-rom (180 €). Internet : www.eurogeneal.com - E-mail : hg@eurogeneal.com. Ni mandats, ni recommandés S.V.P.

Nous échangeons dorénavant nos bulletins avec Héraldique et Généalogie