

SOMMAIRE

Editorial:	3
Criminalité à Bernos-Beaulac:	4
Secours pour les noyés:	7
Questions Réponses:	9
Quartiers girondins:	18
Assemblée générale ordinaire:	21
Ecritures d'hier:	29
En lisant les bulletins:	30



AMITIÉS GÉNÉALOGIQUES BORDELAISES

Courrier: 2 rue Sicard
33000 - BORDEAUX
(Merci de joindre une enveloppe timbrée pour la réponse)

Téléphone: 05 56 44 81 99 (répondeur)

Courriel: g.nea.bordelaise@wanadoo.fr

Association reconnue d'intérêt général le 18 décembre 2003.
Apte à délivrer les reçus fiscaux (le montant de la cotisation est déductible des impôts pour 66% de la somme versée)

Site: www.genealogie-gironde.org

Conseil d'administration

Bureau:

Françoise COTELLE : Présidente
France SEYRES : Trésorière
Jacques LOISEAU : Trésorier adjoint
Françoise CHARBONNIER : Secrétaire
Martine CAUBIT : Secrétaire adjointe
Jacques LOISEAU : Délégué informatique

Membres:

Monique ALBESPY, Monique BAFFAUD, Claude CHARBONNIER, Claude DURAND, Annie ECLINA, Colette FAURE-BAYROU, Régine LABADIE.

Comité de rédaction du bulletin:

Claude DURAND: directeur de publication.
Tous les autres membres du conseil d'administration.

Nos activités et leurs responsables

Permanences: Claude CHARBONNIER - (Voir calendrier page 26).

Initiation: Simone HOURDEQUIN (sur rendez-vous).

Transcriptions: Monique BAFFAUD

Travaux informatiques et maintenance site Internet:
Jacques LOISEAU le mardi et le jeudi de 9h00 à 11h00, sauf le 1er mardi de chaque mois.

Lecture de textes anciens: Atelier de 14h30 à 16h30 à l'Athénée municipal, sauf en période estivale. (Voir le calendrier page 28 du présent bulletin).

Bibliothèque: Nicole POITOU, Régine LABADIE.

Listes Eclair et quartiers: Claude DURAND

Questions-Réponses: Martine CAUBIT.

Secrétariat: Françoise CHARBONNIER
Permanence téléphonique le jeudi de 09h30 à 12h

COTISATIONS

Valable du 1 janvier au 31 décembre 2006

Membre: 32 euros

Couple: 43 euros

Membre bienfaiteur: à partir de 48 euros

Membre de moins de 30 ans: 17 euros

Cotisation sans bulletin: 17 euros

Prix de vente du bulletin: 6 euros le numéro

Tous les chèques doivent être libellés à l'ordre
du
Trésorier des A.G.B.

Nos antennes:

Pauillac: Réunion le 1er jeudi de chaque mois de 14h00 à 16h00 à l'hôtel de repos "Les Acacias" 33250 Pauillac.

Saint-Loubès: Annie ECLINA (tél: 05 56 78 99 89) le 1er mardi du mois à partir de 20h00 à la mairie 33450 Saint-Loubès.

Association loi 1901 fondée en 1983
Déclarée le 29 juillet 1983
N° Siret 391 537 073 00028
Commission Nationale Informatique et Libertés n° 364184
Dépôt légal à parution: ISSN 0986-8747
3 bulletins, tirés à 500 exemplaires.

Affiliée à:

- Fédération Française de Généalogie.
- Union Généalogique Aquitaine-Pyrénées.

Imprimeur: G'imprim
25 avenue du Général de Gaulle
33290 - BLANQUEFORT

La consultation de nos documents dans notre salle de lecture est strictement réservée aux seuls adhérents des
Amitiés Généalogiques Bordelaises

ÉDITORIAL

Les dés sont jetés !

L'appel à candidature, pour siéger au Conseil d'Administration, lancé, il y a quatre mois est resté sans effet. Aucun bénévole ne s'est signalé, à ce jour, pour participer à l'entraide (voir page 24).

L'équipe dirigeante diminuée doit faire face à une situation qui lui est imposée en se partageant, encore et encore, les tâches indispensables.

Déjà, lors de l'Assemblée Générale du 18 mars dernier, dont vous avez un compte rendu en page 21, des décisions restrictives ont été prises collégialement et ce n'est sans doute qu'un début.

J'en viens à m'interroger sur l'organisation mise en place depuis des années et qui a sans doute perverti les notions mêmes d'association.

Adhérer à une association, c'est d'abord accepter les buts définis par ses statuts.

Adhérer, c'est avant tout, apporter son concours aux activités de celle-ci.

Or, le premier alinéa de l'article 1 de nos statuts précise : Créer des liens..., faciliter les rencontres... et encourager la recherche généalogique par l'entraide.

Celle-ci était tellement évidente pour les premiers bénévoles bordelais qu'elle s'est installée à sens unique et qu'au fil des années, la majorité des adhérents sont devenus des bénéficiaires, voire des consommateurs.

Voilà comment, insensiblement, a été pervertie la belle idée de la mutualisation des énergies et que le mot « association » a perdu son sens premier ; celui de l'entraide entre tous les adhérents.

Cette dérive nous a mené dans l'impasse que nous connaissons actuellement.

Pour paraphraser J.F. Kennedy, oserai-je vous dire : « Ne vous demandez pas ce que les AGB peuvent faire pour vous mais, ce que vous pouvez faire pour l'association ». Son avenir vous appartient.

Françoise Cotelle

SOMMAIRE

- Editorial:	page 3
- Criminalité à Bernos-Beaulac:	page 4
- Secours pour les noyés:	page 7
- Questions / Réponses:	page 9
- Quartiers girondins: Huguette Fedon	page 18
- Assemblée générale ordinaire du 18 mars 2006:	page 21
- Appel à l'entraide:	page 24
- Compte de résultats et Bilan au 31/12/2005:	page 25
- Budget prévisionnel 2006:	page 26
- Lecture des textes anciens:	page 28
- Ecritures d'hier:	page 29
- En lisant les bulletins:	page 30
- Nouvelles parutions:	page 30
- Nouveaux adhérents:	page 31
- Qui a fait quoi:	page 31

Les Archives de Bordeaux

Informations

Archives municipales:

71 rue du Loup, 33000 - Bordeaux

Téléphone: 05 56 10 20 55

Fermeture annuelle: 2ème quinzaine de juin



Archives départementales:

13 rue d'Aviau, 33000 - Bordeaux

Téléphone: 05 56 52 14 66

Annexe Poyenne:

impasse Poyenne 33000 - Bordeaux

Téléphone: 05 56 29 18 16

Site internet:

<http://www.cg33.fr>

Fermeture annuelle des deux salles de lecture:
1ère quinzaine de juillet

Criminalité dans un village de la Sénéchaussée de Bazas sous l'Ancien Régime

Plaintes et informations

Les généalogistes ont tout intérêt à consulter les archives judiciaires. Ils peuvent parfois y trouver leurs ancêtres en qualité de plaignants ou d'accusés, mais aussi apprendre ce qui se passait en ce temps dans leur paroisse.

Les documents étudiés proviennent de nos investigations aux Archives Départementales de la Gironde dans la sous-série 4B.

Nous avons transcrit et exposons plus loin, la substance d'un certain nombre d'instructions criminelles de 1733 à 1788 soit une période de 55 ans pour des faits commis à Bernos, petite paroisse du Bazadais en sud Gironde. Vous trouverez la première affaire in extenso, document choisi en raison de son parfait état. La procédure des autres est répétitive et seuls les faits présentent de l'intérêt. Bernos, aujourd'hui Bernos-Beaulac, comprenait deux paroisses sous l'Ancien Régime : Saint-Pierre-de Taleyson et Notre-Dame de Bernos, soit une population que nous estimons à environ à 1000 âmes. Baulac était un quartier de Bernos.

Afin de mieux analyser les affaires qui vont suivre précisons quelques points. Le rôle du prêtre est très important dans la vie de la paroisse. Les documents officiels, édits royaux, actes judiciaires sont affichés à la porte de l'église. Comme nous allons le voir, le curé est souvent partie prenante dans les événements car c'est autour de lui, qu'au sortir de la messe ou des vêpres, a lieu la réunion de "la plus saine et grande partie des habitants", composée de notables et propriétaires. C'est cette assemblée, sorte de conseil municipal, qui désigne le jurat et qui délibère sur les sujets d'intérêt général. Elle nomme les marguilliers et leur syndic qui gèrent les biens de l'église. Ces décisions ne se font pas sans heurts et provoquent discussions et conflits d'autant plus vifs que, si les femmes sortent de l'église, les hommes viennent le plus souvent du cabaret voisin, lorsqu'il n'est pas soumis à fermeture pendant les offices.

Concernant la nature des crimes nous trouvons des agressions contre les personnes, les biens, les bonnes

mœurs. L'atteinte à l'honneur tient aussi une bonne place. Les accusations en sorcellerie n'ont pas disparu à la veille de la Révolution. Plusieurs infractions découlent de conflits qui, l'ébriété aidant conduisent au crime. Le cabaret est le théâtre fréquent de violences.

Pour le monde paysan la vie est rude, rustique, les mœurs bourruées. Il n'y a pas comme en ville des regroupements par corporation. La population rurale se caractérise par une grande hétérogénéité. Hormis quelques bourgeois, l'élite est constituée en grande partie par les riches laboureurs que l'on appelait parfois les "coqs de villages". Dans les cas que nous allons exposer on ne trouve guère le bas de la hiérarchie (manouvriers, brassiers etc.). Comme toujours il y a des procéduriers d'habitude, des mauvais coucheurs, des délinquants récidivistes.

Le vocabulaire et l'orthographe sont tels qu'on les pratique à la fin de l'Ancien Régime. On trouve des mots tombés en désuétude mais qui ne présentent pas de réelles difficultés de compréhension. Les noms de personnes sont souvent écrits phonétiquement, mais avec une certaine continuité due à l'habitude. Ils ne sont pas toujours connus, même des magistrats, et sont alors remplacés par le prénom et le surnom que l'on appelle « chaffre ». Ainsi nous verrons que nous ne connaissons pas le nom du surnommé "Cadet" qui est étranger à la paroisse. Le connaissait-il lui-même ? Le dissimulait-t-il ?

Rappelons enfin que sous l'Ancien Régime, depuis l'ordonnance de 1670 la procédure criminelle se déroulait selon les actes judiciaires suivants :

- la plainte adressée au sénéchal ou au lieutenant criminel
- l'information avec audition des témoins par le lieutenant criminel
- l'ouverture d'une instruction lorsque l'affaire était grave; c'est à ce niveau qu'avaient lieu les confrontations.
- le jugement
- l'appel éventuel porté en la chambre de la Tournelle du parlement de Bordeaux.

Un drôle de Cadet

Du 13. 9bre.1780

Information pour Jeanne BELLOC contre le nommé CADET A Monsieur le Sénéchal de Bazas ou Monsieur le Lieutenant Criminel

Supplie humblement Jeanne Bellocq, fille de Jean Bellocq employé dans les fermes, âgée de dix sept ans, native de Dax, habitante depuis dix neuf mois en qualité de servante chez le sieur Lafite chirurgien demeurant paroisse de Bernos prévoté. Disant que la vertu, le plus bel apanage du sexe bien né, était dans ses mains un objet d'autant plus précieux qu'il faisait toute sa fortune née d'honnêtes gens mais pauvres, elle avait toujours eu le principe lié à la religion présent à ses yeux. Elle était en garde contre

l'incontinence et se comportait de manière à ne donner aucun soupçon à l'honneur; toujours aussi destructif que l'effet. Son maître, ses voisins, monsieur le curé de la paroisse qui est son directeur, tous rendront le témoignage de la conduite irréprochable de la suppliante.

Il y avait bien du tems que le nommé Cadet, garçon étranger, valet d'écurie à l'auberge de Baulac sur la paroisse de Bernos, âgé d'environ trente années, témoignait dans les rencontres de l'amitié à la suppliante, mais elle ne l'écoutait pas. Il avait des vues malignes que la suppliante redoutait et renvoyait; mais le premier dimanche six août dernier, par un vray malheur, son maître avec son fils ainé et le pasteur était à Taleyson et le fils cadet à Sauviac. La

suppliante se trouvant seule et le pasteur n'étant pas revenu elle s'occupa de la garde des vaches au devant de la maison de son maître. Et les ayant fermées sur les deux heures de relevée¹ elle rentra dans la maison où elle trouva non sans un grand étonnement, ledit Cadet valet de Baulac qui s'était insinué sans s'être annoncé. Alors sur les paroles insistantes de cet homme la suppliante se mit à fuir, il courut et la prit. Vains efforts des cris redoublés, c'était malheureusement l'heure des vêpres et il n'y avait personne dans le voisinage.. Et ce malheureux par des efforts réitérés promettant de l'épouser, ravit l'honneur de la suppliante et la rendit enseinte.

Cet infame ravisseur ajoutant au crime et insultant au malheur dont il est seul la cause s'en est publiquement venté et aujourd'hui il a la cruauté, la lacheté de dire que ce n'est pas lui qui est l'auteur de la grossesse dont la suppliante a fait la déclaration à monsieur le Procureur du Roy.

Perdue d'honneur et de réputation, n'osant se montrer elle se jette aux pieds de la Justice établie pour punir le crime et elle espère de son intégrité qu'en même tems qu'elle punira le ravisseur elle pourvoira aux aliments de la suppliante, de l'enfan et aux frais de couches.

Les ordonnances du Royaume sont en effet trop sévères contre les coupables du crime de rapt, le bon ordre, l'intérêt des familles et la tranquillité publique ont paru aux législateurs des motifs dignes de leur zèle et de leur attention. Plus l'empire des passionnés est redoutable plus ils ont crû devoir s'armer de rigueur pour en réprimer les excès. Aussi les lois du Royaume prononcent elles des peines capitales contre les coupables du crime de rapt de violence². Que n'a donc pas à craindre ledit Cadet qui l'a commis dans la maison du maître qui était un asile assuré pour la suppliante, dont toute la consolation au milieu des malheurs est que l'ame n'en aura pas de reproche un jour puisque la suppliante n'y a pas consenti et qu'elle n'est déshonorée que par la violence d'un homme robuste et féroce et de dessein prémédité.

Ce considéré, Monsieur il vous plaise de vos graces donner acte à la suppliante de sa plainte, qu'elle affirme véritable, lui permettre d'informer des faits y contenus circonstances et dépendances, offrant d'administrer témoins et se rendre partie civile sous la fonction de Monsieur le Procureur du Roi, pour l'information faite et communiquée être poursuivie du décret que le cas requiert. Et néanmoins attendu que la suppliante est pauvre, lui accorder par forme de provision pour les frais de ses couches et tout accessoire une somme de cent cinquante livres sans préjudice de plus ample .Et attendu que la suppliante n'est enseinte que depuis le six août dernier et qu'il lui faut six mois pour aller au terme de ses couches, ordonner que le paiement sera fait par le nommé Cadet (qui menace de décamper) entre les mains de l'huissier chargé de la commission pour y rester consignée et la remettre à la suppliante aux termes de ces couches au paiement de laquelle provision ledit Cadet sera contraint par corps non obstant oppositions et appellations,

¹ de l'après-midi

² Le rapt de séduction consistait pour une personne majeure d'entretenir des relations compromettantes avec une mineure en dehors des liens du mariage. La jeune fille traduisait son cas en justice lorsque l'homme ne voulait pas l'épouser. On parlerait aujourd'hui de détournement de mineure. Le rapt de violence était le viol.

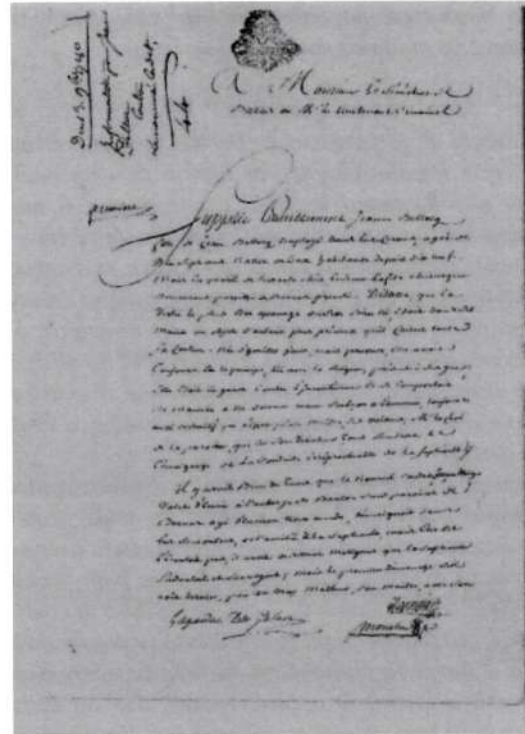

sans bail de caution en conformité de l'ordonnance de 1670 article 6 du titre 12. Et attendu de la pauvreté notoire de la suppliante lui accorder les expéditions de justice.

Elle a déclaré ne savoir signer et constituer pour son procureur Me Lapujade.

Lagardère du Galan

Lapujade

Monclin

Nous donnons acte de la plainte, permettons à la suppliante de faire informer des faits contenus en icelle circonstances et dépendances et à cet effet d'administrer témoins lesquels seront assignés à comparoir par devant nous pour prêter serment et déposer pour l'information faite communiquée au Procureur du Roy et à nous rapportée être ordonné ce qu'il appartiendra, et quant à la provision et à l'expédition des frais de justice, pro-deo³ que demande la suppliante ordonnons le soit communiqué au procureur du roy

Fait à Bazas le dix novembre mil sept cent quatre vingt.

Lagardère du Galan

Vu de nouveau la présente requête, ensemble les conclusions du Procureur du Roy, nous accordons à la suppliante les expéditions de justice et quant à la provision déclarons n'y avoir lieu d'y statuer quant à présent.

Fait à Bazas en notre hôtel le onzième novembre mil sept cent quatre vins.

Lagardère du Galan

Information secrètement et à part faite par devant nous Joseph Lagardère du Galan, conseiller du roi lieutenant criminel en la sénéchaussée et siège présidial du bazadais à la requête de Jeanne Belloq, fille de Jean Dellas, employé dans les fermes, défenderesse et accusatrice, contre le nommé Cadet vallet d'écurie à l'auberge de Baulac deffendeur et accusé, à laquelle information avons procédé ainsy qu'il suit. Ecrivain Me Pierre Monclin notre greffier ordinaire.

³ aide judiciaire

Du lundi treze novembre mil sept cent quatre vingt neuf heures du matin en notre hôtel de Bazas

1er Jean Courregelongue, laboureur et marchand habitant de la paroisse de Bernos âgé de soixante ans et environ témoin assigné par exploit du onze présent mois fait par Raymond huissier. Copie duquel il nous a fait apparoir, après serment par luy de dire la vérité.

Enquis sur la connaissance des parties, si d'aucune d'elles il est parent, allié, serviteur ou domestique enemy ou amy plus que damitié commune, a dit connaître les dites parties et d'aucune d'elles n'être parent ny allié, serviteur, ny domestique, enemy ni amy plus que d'amitié commune et du contenu de la plainte dont lecture luy a été faite par le greffier.

Dépoze n'avoir autre connaissance des faits contenus en la plainte sinon qu'il y a environ un mois, sans pouvoir précizement nous dire le jour, s'étant rendu avec ses boeufs et sa charrette à l'auberge de Baulac pour y charger des ballots de marchandise, il rencontra dans la cour de ladite auberge l'accusé à qui ledit adressa la parole en lui disant sur le ton de la plaisanterie, hé bien ce ventre commence à grossir, à quoi ledit accusé répondit d'un air satisfait qu'il s'en était bien diverty et que peut être il n'était pas le seul, et que selon les apparences il irait bientôt assister au batême de l'enfant qui naitrait. Dit le déposant que lorsqu'il accosta l'accusé, il entendait lui parler de la plaignante qui quelques jours auparavant avait dit dans la maison de luy déposant quelle était enseinte des oeuvres dudit accusé. Que c'est tout ce qu'il a dit savoir.

Lecture faire de sa déposition, ledit témoin de ce interpellé a dit icelle contenir vérité y a persisté et sur sa réquisition a été taxé de vingt cinq sols. Après avoir déclaré ne scavoir écrire ni signer de ce interpellé par nous qui avons signé avec notre huissier.

Lagardère du Galan

Monclin

Ont été entendu ensuite :

Marguerite Castaignet servante du nommé Courregelongue dit Mounou âgée de 13 ans qui confirme les dires du précédent.

Anne Espagnet femme de Jacques Vidal âgée de 33 ans, demeurant dans la paroisse de Bernos "...la plaignante luy déclara il y a environ un mois qu'elle était enseinte des oeuvres de l'accusé et que deux jours après lui avoir fait cet aveu, elle se rendit chez la dépozante le matin et la pria d'envoyer chercher ledit accusé qu'elle désirerait de lui parler. La dépozante l'ayant fait avertir il se rendit chez elle dans le tems qu'elle était occupée dans son champ à travailler. Etant rentré dans la maison vers le soleil couché, elle vit à la fenetre de ladite maison, la plaignante, l'accusé et le nommé Jantille, garçon meunier au moulin de Beaulac qui était tous les trois dans une chambre séparée du cabaret d'elle dépozante. A peine fut elle entrée dans ledit cabaret ou il y avait plusieurs personnes qui buvaient, qu'elle vit aussitot sortir la plaignante qui ne luy dit rien Et un instant après le dit Jeantille et ledit accusé se retirèrent. Après qu'ils furent sortis la dépozante questionna les buveurs qui étaient dans son cabaret et leur demanda s'ils avaient entendu le colloque des trois personnes ci-dessus nommées qui étaient dans une

chambre à part, à quoi lesdits buveurs répondirent qu'ils avaient entendu que sur les reproches que faisait la plaignante audit accusé, celui-cuy lui avait répliqué : Si je t'ai baizée, je t'ai bien payée. Que c'est tout ce qu'elle a dit scavoir.

Nous Joseph Lagardère du Galan, conseiller du roy, lieutenant criminel en la sénéchaussée et siège présidial du bazadais, vu la plainte, notre ordonnance de soit-communiqué, ensemble les conclusions du procureur du roy et l'information de cejourdhy. Attendu que le nommé Cadet est étranger, accordont à la dite Jeanne Belloc plaignante pour les frais de ses couches la somme de cent livres sans préjudice de plus amples, au paiement de laquelle provision ledit Cadet accusé sera contraint par toutes voies dues et raisonnables même par emprisonnement de sa personne, ce qui sera exécuté non obstant opposition ou appellation quelconque et sans y préjudicier attendu qu'il s'agit de provisions en matière criminelle, par le premier huissier de justice de ce siège...

A Bazas le treizième du mois de novembre mil sept cent quatre vingt.

Lagardère du Galan

Soit communiqué au procureur du roy. Fait à Bazas le treizième mois de novembre mil sept cent quatre vingt.

Lagardère du Galan

Vu l'information faite à la requete de Jeanne Bellocq, fille de Jean Bellocq employé dans les fermes, plaignante, contre le nommé Cadet valet d'écurie à l'auberge de Baulac accusé, requérons pour le roy être ordonné que ledit Cadet soit pris au corps et conduit dans les prisons royales de cette ville pour y être interrogé sur les faits résultans de la dite information.

Fait à Bazas le quatorze novembre mil sept cent quatre vingt.

Biroat Lespinasse

Nous Joseph Lagardère du Galan, conseiller du roy, lieutenant criminel en la sénéchaussée et siège présidial du bazadais. Vu l'information faite à la requête de Jeanne Belloc, fille de Jean Bellocq employé dans les fermes, plaignante contre le nommé Cadet valet d'écurie à l'auberge de Beaulac accusé. Ensemble les conclusions du procureur du roy, tout vu, nous ordonnons que ledit Cadet accusé sera pris au corps et conduit dans les prisons de ce siège à Bazas pour ester a droit, etre oui et interrogé sur les faits résultans des charges et informations. Après perquisitions faite de sa personne sera assigné à comparaitre a la quinzaine et par un seul cri public à la huitaine en suivant ses biens saisis et annotés et a iceluy commissaire jusqu'a ce qu'il est obéi. Ce qui sera exécuté non obstant opposition et appellations quelconques par le premier huissier de cette juridiction et autre huissier ou sergent royal. Ce requis auquel de ce faire donnons pouvoir.

Fait à Bazas le quinze novembre mil sept cent quatre vingt.

Lagardere du Galan

(à suivre)

Henri Portes



SECOURS

POUR LES NOYÉS,

ANNONCÉS, PAR L'ORDRE DE M. L'INTENDANT.

DÉTAIL DES SECOURS

1° Lorsque la personne noyée est retirée de l'eau, il faut à l'instant la deshabiller dans le premier lieu commode, fût-ce même dans le bateau, la bien essuyer avec de la flanelle ou des linges, & la tenir très chaudement, en l'enveloppant, soit avec des couvertures, soit avec des vêtements, & ce qu'on pourra se procurer, ou la mettant devant un feu modéré, ou dans un lit bien chaud s'il est possible.

2° On lui soufflera ensuite, par le moyen d'une canulle ou d'une gaine de couteau, tronquée par le petit bout, de l'air chaud dans la bouche, en lui serrant les deux narines.

3° On lui introduira de la fumée de tabac dans le fondement, en se servant de deux pipes, dont le tuyau de l'une sera introduit, avec précaution, dans le fondement de la personne retirée de l'eau, les deux tuyaux des pipes appuyés l'un sur l'autre, et quelqu'un soufflant la fumée du tabac par le tuyau de la seconde pipe. On peut aussi employer avec succès des lavements de tabac et de savon.

4° On ne négligera pas d'agiter le corps de la personne en différents sens, en observant de ne pas la laisser trop longtemps sur le dos.

On réitérera ces premiers secours le plus souvent qu'il sera possible, et sans violence.

5° On lui chatouillera le dedans du nez et de la gorge, avec la barbe d'une petite plume ; on lui soufflera dans le nez du tabac, et on lui présentera sous le nez de l'esprit volatil de sel ammoniac.

6° On la frottera même un peu rudement par tout le corps, surtout le dos, les reins, la tête et les tempes, avec des linges ou de la flanelle, trempés dans de l'eau-de-vie camphrée, animée avec l'esprit de sel ammoniac.

7° La saignée à la jugulaire, surtout, peut aussi être très utile, si on trouve promptement un homme de l'art, qui jugera si elle doit être employée.

8° Si la personne retirée de l'eau donne quelques signes de vie, et qu'on s'aperçoive que la respiration commence à se rétablir, on lui donnera, peu à peu, une petite cuillerée d'eau tiède ; si cette eau passe, on lui donnera, ou quelques grains d'émétique, ou de demi-heure en demi-heure, une petite cuillerée d'eau-de-vie camphrée, animée de sel ammoniac.

Observations générales

On mettra en usage tous les secours ci-dessus indiqués pour toutes les personnes noyées, sans avoir égard au temps qu'elles ont été sous l'eau. Le visage pourpre ou livide, la poitrine élevée, et autres symptômes de la même espèce, ne sont pas des signes de mort certains et évidents, et ne doivent point empêcher de tenter les secours indiqués.

On avertit aussi qu'il faut employer ces secours sur le champ, sans attendre que les Officiers de Justice soient venus, et les employer sans relâche et avec persévérance, parce que ce n'est souvent qu'après les avoir continués pendant trois ou quatre heures, et même plus, qu'on a la satisfaction d'en voir la réussite.

RECOMPENSES

M. L'INTENDANT de Bordeaux fera payer pour chaque personne qui, dans l'étendue de sa Généralité, étant noyée, aura été retirée de l'eau et rappelée à la vie ; savoir,

A ceux qui indiqueront les premiers, qu'il y a une personne noyée et dans quels lieux	-----	12 liv.
A ceux qui auront retiré de l'eau la personne noyée, et auront aidé à l'administration des secours		
ci-dessus prescrits, vingt quatre livres	-----	24 liv.
A celui qui aura fourni la Chambre, le Lit, le Feu, le Linge, la Flanelle, et autre effets, dix huit livres	-----	18 liv.
Au chirurgien qui aura donné les secours de son art, pour la première journée, douze livres	-----	12 liv.

Dans le cas où, malgré tous les secours indiqués, la personne noyée n'auroit pu être rappelée à la vie, alors les récompenses ci-dessus fixées seront réduites à moitié.

Tous les frais extraordinaires, lorsqu'ils auront été jugés nécessaires, et qu'ils seront certifiés par des personnes connues, seront également remboursés.

Les dits paiements seront faits par les ordres de M. l'Intendant, sur le certificat des Officiers Municipaux des Villes, ou des Syndics des Paroisses de la Campagne.

Fait à Bordeaux, le vingt juillet mil sept cent soixante-quatorze.

Par ordre de M. l'Intendant, signé D U C H E S N E

*A BORDEAUX, chez Michel RACLE, imprimeur de l'Intendance
Rue St. James, 1774.*

Communiqué par Madeleine Bouchet (Adhérente A.G.B. n°327)

Nauffrage au Bec d'Ambès

Cette méthode de réanimation n'aurait malheureusement pas pu s'appliquer aux victimes de l'accident suivant, enfermées à l'intérieur de l'embarcation où elles avaient pris place.

L'an mil sept cents soixante un, la nuit du vingt sept au vingt huit du mois d'octobre, le bateau du nommé Ponce Dija matelot y navigant habitant de la Maréchale paroisse St Seurin de Cadoume présent diocèse, a fait naufrage au bec d'Ambès ; le lendemain le dit bateau ayant été levé, on a trouvé renfermées dans la tille cinq personnes mortes que le susdit Ponce Dija matelot a déclaré reconnoître et cy après desnommées :

- 1^{ère} Jeanne Dija âgée d'environ dix huit ans, fille légitime du susdit Ponce Dija patron dudit bateau et de Jeanne Morin,
- 2^{ème} Marie Charlot femme de Pierre Brard matelot, habitante de la susdite paroisse St Seurin,
- 3^{ème} Jean Prevot père et marchand
- 4^{ème} autre Jean Prevot fils et tailleur habitants de la meme paroisse
- et la 5^{ème} Pierre Toudra tailleur habitant de la paroisse St Christoly.

Après le procès verbal fait par Monsieur le juge de la présente ville, les cinq cadavres ont été inhumés dans notre cimetière le vingt neuf du meme mois en présence du susdit Ponce Dija et autre Jean Dija matelot qui ont certifié que les personnes faisaient profession de la religion catholique apostolique et romaine et ont déclaré ne savoir signer de ce requis par moi.

Duverger, curé de Bourg

Communiqué par Françoise Cotelle

- QUESTIONS -

Seuls nos adhérents ont le droit de poser des questions mais tous les lecteurs peuvent participer à l'entraide. Si vous avez étudié ces familles nous vous remercions de nous faire part de vos informations.

Rappel : 2 questions par bulletin. Celles-ci doivent nous parvenir avant le 15 août 2006 pour paraître dans le bulletin d'octobre 2006.

2006/108 BARON/DUBREY

Ch X av 1772 à Bordeaux (33) de Jacques BARON fs de Jean et de Margueritte MERLET avec Jeanne-Rose DUBREY fa de Joakim.

2006/109 BARQUISSAU/DOUBLET

Ch X ca 1825/1839 St André de Cubzac (33) de Jean-Antoine BARQUISSAU ° à Sainte-Suzanne de la Réunion le 03/12/1796.

2006/111 BAURET

Ch ° av 1764 St Sulpice des Pommiers (33) de Pierre BAURET fs de Jean et de Margueritte OPERIE.

2006/112 BENTENAC

Ch † de Benoit BENTENAC le 25/ME/an XII à Salle de Castillon (33) époux de Marie GALINAUX.

2006/118 BERTEAU/SIMON

Ch X de Pierre BERTEAU et de Suzanne SIMON.

2006/119 BILLAUD/DUPONT

Ch X vers 1738 à Eyrans (33) de Jean BILLAUD et de Magdeleine DUPON.

2006/129 CLAVERIN/CHARRUE

Ch X 1840/1850 à Moulon (33) de Pierre CLAVERIN et de Françoise CHARRUE.

2006/130 COTTET

Ch ° ca 1752 Bordeaux (33) de Pierre COTTET.

2006/131 COTTET/PALANQUE

Ch X le 22/05/1797 Bordeaux (33) de Jean-François COTTET avec Jeanne PALANQUE.

2006/139 DELAS

Ch des actes de ° entre 1755 et 1759 à Langon (33) d'enfants issus du couple Pierre DELAS et Catherine DUBERNET.

2006/140 DELAS

Ch ° ca 1733 à Auros (33) de Pierre DELAS fs de Bernard et de Margueritte MALAMBIT.

2006/144 DUHALDE/SACAU

Ch X av 1895 Bordeaux (33) de Gustave DUHALDE et de Marie SACAU.

2006/148 DUPUCH/COTAUX

Ch X av 1793 à Langon (33) de Jean DUPUCH et de Jeanne COTAUX.

2006/153 GALINEAUX/VINCENEAUX

Ch X ca 1728 à Cézac (33) de Jean GALINEAU et Margueritte VINCENEAUX dont 1 fa ° le 05/11/1750.

2006/155 GARDET/PRADEAU

Ch X de Louis GARDET et de Margueritte PRADEAU entre 1780/1790 à Capitourlan (Belves) (33).

2006/160 HUBERT

Ch ° ca 1738 à Plassac (33) de François HUBERT.

2006/163 LACARTE/DUVIGNAC

Ch consentement de X concernant Jean LACARTE ° le 05/09/1873 à St Julien de Beychevelle (33) fs de Louis et de Margueritte DURET et Marie-Louise DUVIGNAC ° le 30/03/1884 à Hourtin (33) fa de Jean et de Jeanne VIGNEAUD. X célébré le 02/10/1903 à Hourtin.

Complément délivré par M° FAUCHERAS, notaire à St Julien de Beychevelle.

2006/165 LAFITEDUPONT

Ch ts rgts sur Pierre-Alexandre LAFITEDUPONT ° le 24/10/1791 à Bordeaux (33) fs de Jean-Baptiste et de Victorine BLANCHEREAU.

2006/166 LAFITE/AUDEBERT

Ch X ap 1730 à Bordeaux (33) du couple LAFITTE / AUDEBERT.

2006/169 LAMY/VAZIEUX

Ch X le 31/10/1849 Bordeaux (33) de Jean-Baptiste LAMY et de Margueritte VAZIEU.

2006/173 LAURIAN

Ch † entre 1716/1729 à St Laurent du Bois (33) de Jean LAURIAN époux de Catherine BOYSSONADE.

2006/177 LAZINIÈRE/REBEYRAUD

Ch X env 1897/1900 à Casseuil (33) de Henri LAZINIÈRE et de Marie REBEYRAUD fa de Jean et de Marie SERRE.

2006/179 LOIRAT

Ch ° en 1866 à Plassac (33) de Catherine LOIRAT.

2006/180 MAGNEN

Ch ° en 1838 à Gauriac (33) de Margueritte MAGNEN.

2006/183 MASSÉ

Ch † entre 1703/1711 à Lestiac (33) de Pierre MASSÉ époux de Guillemine CAUSSAT.

2006/188 MONDEIL/ROI

Ch X av 1687 à Arveyres (33) ou environ de Bertrand MONDEIL et de Marie ROI.

2006/191 NONDEY/ROUX

Ch X av 1659 à Fronsac (33) de Méric NONDEY et de Marie ROUX.

2006/193 PASCAUD/BELLOC

Ch X ca 1784 à Langon de Louis PASCAUD et Jeanne BELLOC dont 1 fs ° le 24/12/1786.

2006/194 PAUBERT/DEJEAN

Ch X ca 1765 à Bommes (33) de Étienne PAUBERT et de Jeanne DEJEANS.

2006/199 PINCEMAILLE

Ch enfts de Martin PINCEMAILLE et Catherine GERMAIN entre 1694 et 1715 à St Médard en Jalles (33).

2006/200 PINCEMAILLE/GERMAIN

Ch dispense donnée le 23/08/1694 par l'évêque de Bordeaux (33) pour le X de Martin PINCEMAILLE et de Catherine GERMAIN le 24/08/1694.

2006/201 PINCEMAILLE/GERMAIN

Ch CM de Martin PINCEMAILLE et de Catherine GERMAIN dont le X a été fait le 24/08/1694 à Bordeaux (33).

2006/202 PONTALIER/BODET

Ch X 1741 à Eyrans (33) de Pierre PONTALIER et de Magdeleine BODET.

2006/205 PUJERVIE

Ch † ap 1843 à Fargues de Langon (33) de Jean PUJERVIE époux ou vf d'Élisabeth DUPUCH.

2006/206 PUJERVIE/ARQUEY

Ch X av 1786 à Mazères (33) de Nicolas PUJERVIE fs de Raymond et de Jeanne MOURISSEUX avec Anne ARQUEY (LARQUEY).

2006/207 QUINSAC/COTTET

Ch X le 05/05/1808 Bordeaux de Nicolas QUINSAC et de Madeleine COTTET.

2006/209 REBEYRAUD

Ch ° ca 1877 à Casseuil (33) ou environs de Marie REBEYRAUD fa de Jean et de Marie SERRE.

2006/215 SAUBAT/DUMAN

Ch X de Jean SAUBAT et de Marie-Anne DUMAN entre 1799 et 1819 à Bordeaux (33).

2006/216 SAUBAT

Ch † de Jean SAUBAT époux ou v.f. de Marie-Anne DUMAN (DUMAS) ap 1819 à Bordeaux (33).

2006/221 SOULÉ

Ch ts rgts sur Lambert SOULÉ ° le 22/11/1830 Bedous (64) boulg, hab rue des Vignes à Bordeaux en 1860 Parti pour la nouvelle Orléans le 27/11/1860.

2006/225 VAZIEU

Ch ° le 24/06/1829 Bordeaux (33) de Marie-Marguerite VAZIEU fa de Jean-Jacques et de Anne MARIOT.

2006/226 VAZIEU/MARLOT

Ch X av 1829 Bordeaux (33) de Jean-Jacques VAZIEU et d'Anne MARLOT.

- QUESTIONS - RÉPONSES -

Dans cette rubrique vous trouverez la question suivie de la réponse

2006/102 ALLEMANDOU

Ch † après 1803 prsse St Michel à Bordeaux (33) de Louis ALLEMANDOU, capitaine de navire.

Réponse : Sur Bordeaux, prsse St Michel, il n'a pas été trouvé le † de Louis ALLEMANDOU de 1803 à 1813.

Marielle BROSSARD-RUFFET AGB

2006/103 ALLEMANDOU/BOMBARD

Ch CM ca 1767 Bordeaux (33) de Joseph-Pierre ALLEMANDOU-LACHAPELLE et Anne BOMBARD.

Réponse : Le 16/09/1767 Bordeaux CM chez M° FAUGAS de Joseph-Pierre ALLEMANDOU-LACHAPELLE, négociant fs d'Antoine † et de Françoise BEDOUT et Anne BOMBART fa de Pierre, négociant et de feu Magdeleine MONSACRÉ.

Claude CHARBONNIER AGB

2006/104 ANDRIEU/REDON

Ch X av 1853 à St Denis de Piles (33) de Pierre ANDRIEU et de Catherine REDON.

Réponse : Le 19/05/1847 à St Denis de Piles X de Pierre ANDRIEU, marin, ° le 24/09/1821 à St Denis de Piles, fs de Jean, labour 53a et de Marie GOIZET 52a et Catherine REDON ° le 21/10/1828 à St Denis de Piles fa de Bernard, artiste vétérinaire, 47a et de Anne GUEYDON 40a.

Claude CHARBONNIER AGB

2006/105 ARTUR

Ch ° le 25/06/1783 Bordeaux (33) de Jeanne ARTUR fa de Thomas-Martial et de Jeanne GAL.

Réponse : Le 25/06/1783 Bordeaux prsse St Seurin ° de Jeanne ARTUR fa de Thomas-Martial, et de Jeanne GAM.

Martine CAUBIT AGB

2006/106 AUDIBERT

Ch ° le 03/10/1872 Bordeaux (33) de Thérèse-Appolonie-Marthe AUDIBERT fa d'Alfred et de Marie DARRIES.

Réponse : Le 03/10/1872 Bordeaux ° de Thérèse-Appolonie-Marthe AUDIBERT fa d'Alfred-François, 33a négociant et de Marie Thérèse DARRIES.

Martine CAUBIT AGB

2006/107 BARON/DUBREY

Ch acte de succession de Jacques BARON ° le 19/07/1736 Bordeaux (33), † le 20/01/1811 Bordeaux v.f. de Jeanne-

Rose DUBREY.

Réponse : Les archives du bureau des hypothèques de Bordeaux comportent une lacune de 1808 à 1812 dans les tables des successions acquittées. Il n'a pas été possible de trouver la trace du † de Jacques BARON. Une recherche a été menée dans les tables des testaments de l'an 9 à 1815. Sans résultats.

Françoise COTELLE AGB

2006/110 BARRERE/LAVIGNE

Ch X le 01/04/1902 Bordeaux (33) de Alexandre BARRERE et Marie LAVIGNE.

Réponse : Le 01/04/1902 Bordeaux X d'Alexandre BARRERE ° le 18/11/1874 Bordeaux, publiciste, soldat de la réserve fs de Gustave † le 31/12/1885 Bordeaux et de Émilie-Jacquette-Matilde CARAGUEL et Marie-Claire-Aline LAVIGNE ° le 13/09/1879 Bordeaux fa de Jean-Julien, empl de la compagnie du Midi et de Augustine-Émma-Claire CHAGNEAU.

Martine CAUBIT AGB

2006/113 BERNADET

Ch ts rgts sur Marie-Rose BERNADET hab le 18/12/1906 chemin de Mouchoum et domestique au 15, rue Charles Marionnaud à Bordeaux (33).

Réponse : Aucune trace de Marie-Rose BERNADET en 1906 chemin de Mouchoum et au 15 rue Charles Marionnaud à Bordeaux.

Martine CAUBIT AGB

2006/114 BERNADET

Ch ° de Marie-Rose BERNADET en 1882 à Barsac (33)

Réponse : Sur la commune de Barsac (33) il y a beaucoup de BERNADET. Mais dans la période de 1871 à 1890 aucune naissance de Marie-Rose BERNADET n'apparaît.

Martine CAUBIT AGB

2006/115 BERTEAU

Ch ° de Marie BERTEAU le 02/12/1768 à Bourg sur Gironde (33).

Réponse : Le 02 /12/1768 à Bourg sur Gironde ° de Marie BERTEAU fa de Jean et de Marie GARCEAU.

Christiane LABEYRIE AGB

2006/116 BERTEAU

Ch ° de Jean BERTEAU le 27/01/1734 à Bourg sur Gironde (33).

Réponse : La ° de Jean BERTEAU n'a pu être trouvée. Aux AD les BMS de la commune de Bourg sur Gironde, parsse St Girons ne commencent qu'à compter de 1737.

Christiane LABEYRIE AGB

2006/117 BERTEAU/GARCEAU

Ch X le 31/01/1768 à Bourg sur Gironde (33) de Jean BERTEAU et Marie GARCEAU.

Réponse : Le 30/01/1768 à Bourg sur Gironde X de Jean BERTEAU fs de Jean et de Chaterine AUDOUIN et Marie GARCEAU fa de Pierre et de † Jeanne PICHON.

Christiane LABEYRIE AGB

2006/120 BOULOGNE

Ch ° ca 1738 St Girons (33) de Louis BOULOGNE, X avec Jeanne BAILLON le 13/01/1763 Berson (33), † le 06/05/1814 Berson.

Réponse : La ° de Louis BOULOGNE n'a pas été trouvée de 1730 à 1751 sur St Girons d'Aiguevives.

Christiane LABEYRIE AGB

2006/121 BOULOGNE

Ch † de Jean BOULOGNE ap 1799 Berson (33), X en 1ère noce avec Margueritte BARBILLE le 06/02/1780 St Girons (33) et en 2ème noce avec Catherine PAUVIF le 28/11/1799 Berson.

Réponse : Le † de Jean BOULOGNE n'a pas été trouvé entre 1799 et 1820 sur Berson.

Christiane LABEYRIE AGB

2006/122 BOULOGNE/ARRIVE

Ch X ca 1739 St Girons (33) de Jean BOULOGNE et de Margueritte ARRIVE.

Réponse : Le X de Jean BOULOGNE et de Margueritte ARRIVE n'a pas été trouvé de 1730 à 1746 sur St Girons d'Aiguevives.

Christiane LABEYRIE AGB

2006/123 BOULOGNE/PALLETANT

Ch X ca 1712 St Girons d'Aiguevive (33) d'Élie BOULOGNE et de Margueritte PELLETANT.

Réponse : Le X de Élies BOULOGNE et de Margueritte PELLETANT n'a pu être trouvé sur St Girons d'Aiguevives. Aux AD, les années de cette commune ne commencent qu'à compter de 1721.

Christiane LABEYRIE AGB

2006/124 BOURGUET

Ch ° le 30/11/1855 St Terre (33) de Jean BOURGUET fs de Gabriel et de Margueritte LANTIGNAC.

Réponse : Le 30/11/1855 à Ste Terre ° de Jean BOURGUET fs de Gabriel, fondeur, 28a et de Margueritte LANTIGNAC 26a.

Colette FAURE-BAYROU AGB

2006/125 BOURGUET/LANTIGNAC

Ch X av 1855 St Terre (33) de Gabriel BOURGUET et de Margueritte LANTIGNAC.

Réponse : Le 19/09/1846 à Ste Terre X de Gabriel BOURGUET, ° le 01/02/1828 à Castillon (33) fs de Jean, march colporteur, 43a et de Marie BLAIN, 51a et Margueritte LANTIGNAC, ° le 20/07/1828 à Ste Terre fa de Léonard, maçon, 40a et Anne LAGAUNE , 38a.

Colette FAURE-BAYROU AGB

2006/126 CALVEYRAC/PEYRES

Ch X av 1840 Bordeaux (33) ou Caudéran (33) de Jean-

Batiste CALVEYRAC, ° en 1809 à Caudéran, fs de Jean et de Marie CASTAIN et Marie-Léocadie PEYRES, ° en 1821 à Bordeaux fa de Pierre et de Marie AIMÉ. Dont 1 fs ° le 16/11/1840 à Bordeaux.

Réponse : Le 16/09/1839 Bordeaux X de Jean-Baptiste CALVEYRAC, cordonnier ° à Caudéran (33) le 12/12/1809 fs d'Antoine, journalier et de Marie CASTAING et Marie-Léocadie PEYRE ° à Bordeaux le 21/10/1820 fa de Pierre, charretier et de Marie AIMÉ.

Françoise COTELLE AGB

2006/127 CAZEAU

Ch ° de Marie CAZEAU le 20/11/1777 à Lugon-et-l'Île-du-Carnay (33).

Réponse : La ° de Marie CAZEAU n'a pu être trouvée. Aux AD les archives de Lugon prsse de notre Dame de l'Isle du Carney ne commencent qu'à compter de 1793.

Françoise RAFFET AGB

2006/128 CAZEAU

Ch † de Pierre CAZEAU le 18/10/1784 à Lugon-et-l'Île-du-Carnay (33).

Réponse : Le † de Pierre CAZEAU n'a pu être trouvé. Aux AD les archives de Lugon prsse de notre Dame de l'Île-du-Carney ne commencent qu'à compter de 1793.

Françoise RAFFET AGB

2006/132 CREMON/PÉRÉ

Ch X av 1775 Bordeaux (33) de Jean CREMON avec Louise PÉRÉ dont 1 fa ° en 1775 Bordeaux.

Réponse : Le X de Jean CREMON avec Louise PÉRÉ n'a pas été trouvé sur Bordeaux.

Marielle BROSSARD-RUFFET AGB

2006/133 CURSOLLE

Ch ° d'Antoine CURSOLLE ca 1742 à Maubrat, lieu dit d'Aubie-Espessas (33).

Réponse : La ° d'Antoine CURSOLLE n'a pas été trouvée à Aubie-Espessas.

Claude CHARBONNIER AGB

2006/134 DADE/VERNET

Ch X 1825/1835 Bordeaux (33) de Jean DADE, ° en 1799 à Tonneins (47) avec Jeanne VERNET, ° en 1810 à Bordeaux fa de Guillaume et de Margueritte JUNON. Dont 1 fs ° le 23/04/1845 à Bordeaux.

Réponse : Le 03/05/1826 X de Jean DADE, marbrier ° à Tonneins (47) le 22/05/1804 fs de Jean-Baptiste, couvreur et de Marie DESPEYROUX et Jeanne VERNET ° à Bordeaux le 15/06/1810 fa de Guillaume, raffineur et de Marguerite JUNON † à Bordeaux. CM le 03/04/1826 à Bordeaux chez M° FABRE.

Françoise COTELLE AGB

2006/135 DARNAT

Ch ° de Charles DARNAT vers 1866 à Bordeaux (33).

Réponse : La ° de Charles DARNAT n'a pas été trouvée sur Bordeaux de 1864 à 1868.

Simone HOURDEQUIN AGB

2006/136 DAVIDSON

Ch † ap 1831 à Bordeaux (33) de Georges-Charles DAVIDSON fs de Jean et de Martha BOWIE.

Réponse :

Le 24/04/1851 Bordeaux † de Charles DAVIDSON 48a, commis, célibat, natif de Bordeaux.

Marielle BROSSARD-RUFFET AGB

2006/137 DAVIDSON

1825 Bordeaux (33).

Réponse : Le 26/08/1825 à Pont de Larn (81) X de Pierre MAUREL et de Melle CARREZAL

Marielle BROSSARD-RUFFET AGB

2006/186 MAUREL/LAPORTE

Ch X d'Hilaire MAUREL avec Constance LAPORTE av 1833 Bordeaux (33).

Réponse : Le X de Hilaire MAUREL avec Constance LAPORTE n'a pas été trouvé sur Bordeaux de 1823 à 1833.

Marielle BROSSARD-RUFFET AGB

2006/187 MIQUEAU/BARBARIN

Ch X av 1773 Eysines (33) de Mathieu MIQUEAU avec Jeanne BARBARIN.

Réponse : Le X de Mathieu MIQUEAU avec Jeanne BARBARIN n'a pas été trouvé sur Eysines entre 1863 et 1873.

Martine CAUBIT AGB

2006/189 MORÉ

Ch ° le 29/06/1864 à Bordeaux (33) de Anne MORÉ.

Réponse : Le 29/06/1864 Bordeaux ° de Anne MORÉ fa de Sébastien 45a, ajusteur et de Marie CHANPERE 38a, journalière.

Marielle BROSSARD-RUFFET AGB

2006/190 MUSSEAU

Ch † av 1780 à Bourg sur Gironde (33) de Jean MUSSEAU époux ou v.f. de Jeanne PICHON.

Réponse : Le † de Jean MUSSEAU n'a pas été trouvé à Bourg sur Gironde. Les recherches ont été effectuées de 1770 à 1780, mais il manque les années de 1776 à 1780.

Marielle BROSSARD-RUFFET AGB

2006/192 PALIS/NOUGAROU

Ch X 1875/1895 Bordeaux (33) de Paul PALIS et Marie NOUGAROU.

Réponse : Le 28/04/1892 Bordeaux X de Paul-Hélios PALIS, employé aux chemins de fer, ° le 26/08/1852 à Rodez (12) v.f. de Jeanne BIARD fs de † Jean et de † Caroline ROQUE et Marie NOUGAROU, garde malade, ° le 18/11/1861 à Arudy (64) fa de Pierre et de † Margueritte COURALET.

Simone HOURDEQUIN AGB

2006/195 PÉAN

Ch ° ca 1810/1815 Bordeaux (33) de Georges-Xavier PÉAN.

Réponse : Le 15/12/1812 Bordeaux ° de Joseph Xavier PÉAN fs de Marie PÉAN et de père non nommé.

Martine CAUBIT AGB

2006/196 PIBOTEAU/BERTIN

Ch ascendance de Pierre PIBOTEAU ° ca 1808 à Peyressan (Ordonnac) (33) et de Madeleine BERTIN ° en 1816 à Lesparre (33) dont 1 fs ° le 31/08/1849 à St Germain d'Esteuil (33).

Réponse : Le X de Pierre PIBOTEAU et de Magdeleine BERTIN n'a pas été trouvé à St Germain d'Esteuil, ni sur l'état civil de l'arrondissement de Lesparre.

Claude CHARBONNIER AGB

2006/197 PICHON

Ch † av 1780 Bourg sur Gironde (33) de Jeanne PICHON (ou BICHON) épouse ou vve de Jean MUSSEAU.

Réponse : Le † de Jeanne PICHON n'a pas été trouvé à Bourg sur Gironde. Les recherches ont été effectuées de

1770 à 1780, mais il manque les années 1776 à 1781.

Marielle BROSSARD-RUFFET AGB

2006/198 PIERRETTE

Ch ° de Françoise PIERRETTE 1746/1756 Bordeaux prsse St Eulalie (33)

Réponse : La ° de Françoise PIERRETTE n'a pas été trouvée. La paroisse St Eulalie ne contient que les X et † de 1670 à 1792. Les ° ne commencent qu'à compter de 1792.

Martine CAUBIT AGB

2006/203 PROM/BOYE

Ch CM ca 1863 Bordeaux (33) de Jean-Louis-Hubert PROM avec Marie-Coralie BOYE.

Réponse : Le 31/12/1843 chez M° Michel-Émile BARON à Bordeaux CM de Louis PROM, négociant, ° à Bordeaux fs de Alexis, propriétaire, demeurant à Labruguière (81) et de † Marie RIVIÈRE et Marie BOYÉ ° à Bordeaux, fa de Jean-Baptiste, négociant et de Marie BODET.

Marielle BROSSARD-RUFFET AGB

2006/204 PROM/LAPORTE

Ch X ca 1828 Bordeaux (33) de Jean-Louis Hubert PROM avec Sophie LAPORTE.

Réponse : Le X de Jean-Louis Hubert PROM et de Sophie LAPORTE n'a pas été trouvé sur Bordeaux de 1823 à 1832.

Marielle BROSSARD AGB

2006/208 RANSAC/MALLET

Ch X le 26/12/1792 St Androny (33) de Pierre RANSAC et Marie MALLET.

Réponse : Le X de Pierre RANSAC et de Marie MALLET n'a pu être trouvé. Aux AD sur les registres de St Androny, les années 1744 à 1792 sont manquantes et le dépôt communal est non déposé.

Martine CAUBIT AGB

2006/210 RECLUS/DUCOS

Ch X ca 1821 Bordeaux (33) de Jean RECLUS et de Pauline DUCOS.

Réponse : Le 20/12/1821 X de Jean RECLUS, négociant ° le 23/03/1794 au Fleix (24) fs de Jean, propriétaire et de Jeanne VIROLLE et Jeanne-Philippine-Pauline DUCOS ° le 18/10/1792 à Bordeaux fa de Jean-Christophe, négociant et de Jeanne BISCAILLE.

Martine CAUBIT AGB

2006/211 RICHARD/MESTROT

Ch X av 1885 Bordeaux (33) de François-Marc RICHARD avec Marie-Louise MESTROT.

Réponse : Le 05/07/1884 Bordeaux X de François-Marc RICHARD, voyageur de commerce ° le 14/02/1865 à Mons (16) demeure à Niort (79) avec sa mère fs de François † et de Marie BRUGNAC et Marie-Léonie MESTROT employée ° le 18/04/1864 à Bergerac (24) hab à Bordeaux avec sa mère fa de François † et de Marie CLEDOU.

Françoise RAFFET AGB

2006/212 RIVIERE/ROBERT

Ch CM du 02/06/1873 de Raymond RIVIERE et Marie ROBERT passé chez M° ESQUISSAUD notaire à Branne (33).

Réponse :

Le CM de Raymond RIVIERE et Marie ROBERT n'a pu être trouvé. Les archives de M° ESQUISSAUD sont non

déposées aux AD.

Claude CHARBONNIER AGB

2006/213 SABATHIER/THURIE

Ch X ou av 1765 Bordeaux (33) prsse St Pierre, d'Albert SABATHIER avec Anne THURIE dont 1 fs Jean-Pierre-Auguste ° le 27/06/1765.

Réponse : Le 14/07/1764 Bordeaux prsse St Christoly, X de Robert SABATHIER fs d'Antoine et de † Catherine ORTOLME (?) natif de Rodés (66) et Anne TURIE fa de Jacques, cuisinier et de Jeanne HILLAIRE.

Marielle BROSSARD-RUFFET

2006/214 SABOUREAU/GRENIER

Ch X de Jean SABOUREAU avec Isabelle GRENIER av 1702 à Castillon la Bataille (33).

Réponse : Le X de Jean SABOUREAU et d'Isabelle GRENIER n'a pas été trouvé. Ce X ne figure pas sur les relevés de Castillon la Bataille, ni même sur les relevés du notaire CAULEY de 1692 à 1702.

Françoise COTELLE AGB

2006/217 SAUBOUX

Ch ° ca 1848 Bordeaux (33) ou Gironde sur Drop (33) de Jeanne SAUBOUX.

Réponse : La ° de Jeanne SAUBOUX n'a pas été trouvée à Bordeaux de 1843 à 1852, ni à Gironde s/ Drop de 1835 à 1852.

Marielle BROSSARD-RUFFET AGB

2006/218 SAUBOUX

Ch † de Jeanne SAUBOUX épse ou vve de Jean MASSU ap 1891 à Bordeaux ou Pauillac (33).

Réponse : Le † de Jeanne SAUBOUX n'a pas été trouvé sur Bordeaux, ni sur Pauillac de 1891 à 1900.

Marielle BROSSARD-RUFFET AGB

2006/219 SCHRADER

Ch ° ca 1845 Bordeaux de Jeanne-Marie SCHRADER fa de Ferdinand et de Marie Louise DUCOS.

Réponse : Le 15/07/1845 Bordeaux ° de Jeanne-Marie-Suzanne SCHRADER fa de Ferdinand, instit. et de Jeanne-Marie-Louise DUCOS.

Marielle BROSSARD-RUFFET AGB

2006/220 SCHRADER/DUCOS

Ch X vers 1842 Bordeaux (33) de Ferdinand SCHRADER et de Marie-Louise DUCOS.

Réponse : Le 22/03/1843 Bordeaux X de Jean-Guillaume-

Ferdinand SCHRADER, instit ° à Magdebourg (Prusse) le 13/02/1808 fs de feus Ernest-Godefroy-Guillaume et Jeanne-Catherine NITZE et Jeanne-Marie-Louise DUCOS ° le 16/11/1818 à Bordeaux fa de Jean-Daniel, courtier de commerce et de Marie RECLUS.

Marielle BROSSARD-RUFFET AGB

2006/222 TESSIER/DAMIS

Ch X de Jean TESSIER avec Marie DAMIS ca 1661 à La Réole (33).

Réponse : Le X de Jean TESSIER avec Marie TAMIS n'a pas été trouvé à la Réole.

Claude CHARBONNIER AGB

2006/223 TRINQUET

Ch ° de Yvonne TRINQUET le 09/08/1899 à Bordeaux (33).

Réponse : La ° d'Yvonne TRINQUET, malgré une date précise n'a pas été trouvée.

Marielle BROSSARD-RUFFET AGB

2006/224 TRINQUET/SACO

Ch X av 1899 à Bordeaux (33) du couple TRINQUET/SACO.

Réponse : Aucun X TRINQUET/SACO n'a été trouvé sur Bordeaux de 1883 à 1899.

Marielle BROSSARD-RUFFET AGB

2006/227 VERDERY

Ch † le 18/01/1789 Bordeaux (33) de Jacques VERDERY.

Réponse : Malgré une date précise le † de Jacques VERDERY n'a pas été trouvé et ceci sur les 19 paroisses de Bordeaux.

Martine CAUBIT AGB

2006/228 VERNET

Ch ° ca 1810 à Bordeaux (33) ou Caudéran (33) de Jeanne VERNET fa de Guillaume et de Marguerite JUNON.

Réponse : Le 12/06/1810 Bordeaux ° de Jeanne VERNET fa de Guillaume, raffineur et de Marguerite JUMON.

Marielle BROSSARD-RUFFET AGB

2006/229 VIAULT/DUPUY

Ch X 1710/1720 à Coutras (33) de Pierre VIAULT et Françoise DUPUY née le 20/04/1690 à Coutras.

Réponse : Le X de Pierre VIAULT et de Françoise DUPUY n'a pas été trouvé sur la commune de Coutras

Claude CHARBONNIER AGB

- RÉPONSES -

Réponses aux questions parues dans les bulletins précédents.

2005/174 BOULANGER/JAMET

Complément de réponse à la question n° 2005/174 parue dans le bulletin 83

Le 26/12/1771 chez M° RAUZAN à Bordeaux (33) CM de Pierre BOULANGER, cordonnier ° au Fleix (24) fs d'Étienne, brasier et de feue Marguerite PEYRIEUX et Marie JAMET ° le 22/04/1745 à Bordeaux prsse St Seurin hab de la parsse de St Eulalie Bordeaux, fa de feu Marc, tonnelier et de Marie DELAGE.

Claude CHARBONNIER AGB

2005/202 FOURTON/DUBOURDIEU

Complément de réponse à la question n° 2005/202 parue

dans le bulletin 83

Le 01/02/1787 chez M° LATASTE à Léogeats (33), CM de Hiérome FOURTON, journalier fs de Jean, dit Courbin et de Marie TENEZE hab de Léogeats et Pétronille DUBOURDIEU, servante, fa de feus Joseph et de Jeanne DUMÉ de Léogeats.

Claude CHARBONNIER AGB

2005/231 MORIN/NAUGAREDE

Complément de réponse à la question n° 2005/231 parue dans le bulletin 83

Le 08/11/1739 chez M° PLUMEAU St André de Cubzac (33) CM de Étienne MAURIN fs de Pierre † et de

Magdeleine GAROY et Catherine NAUGAREDE fa de Joseph † et de Marie Charpentier, habitant tous la prsse de St André de Cubzac.

Claude CHARBONNIER AGB

2005/232 ROUGEVIN/FOURCADE

Complément de réponse à la question n° 2005/232 parue dans le bulletin 83

Le 13/10/1846 au Tourne (33) X de Pierre ROUGEVIN, garçon meunier, ° le 10/01/1820 à Fauillet (47) fs de feus Claude et Marie MICHELOT et de Jeanne FOURCADE, ° le 01/01/1823 au Tourne fa de Pierre, vigneron, 68a, et d'Anne LAFRÈDE, 60a.

Claude CHARBONNIER AGB

2005/517 BRIOL/COURELONGUE

Complément de réponse à la question n° 2005/177 parue dans le bulletin 83

Le 05/03/1715 à Lestiac (33) X de Jean BRIOL, labour, vf de Pétronille DESPUJOLS et Liette COURELONGUE vve de Joseph COURELONGUE

Claude CHARBONNIER AGB

2006/001 ALTRIEU

Alexis ALTRIEU ° le 18/03/1836 à Bordeaux (33) de parents inconnus a été déposé à la porte de l'hospice âgé d'environ 8 jrs.

Il portait un bulletin le nommant Pierre ARNAUDIN. Mis en nourrice chez Jeanne TEXIER épse LACOMBE à St Etienne (24). Il y resta jusqu'en 1857 ou il professa les métiers de cultiv et tisserand.

Françoise COTELLE AGB

2006/003 ANTHOINE

Malgré une date précise, le † de Marie ANTHOINE le 28/10/1751 à Rauzan (33) n'a pas été trouvé. Ce † n'apparaît pas sur les tables des extraits mortuaires du canton de Rauzan de 1730 à 1775.

Françoise COTELLE AGB

2006/010 BONNET/ESPENAN

Le X de Bertrand BONNET et de Jeanne ESPENAN n'a pas été trouvé sur Bordeaux (33) de 1760 à 1767.

Marielle BROSSARD-RUFFET AGB

2006/019 CAHUZAC

Le † de Marie-Julie-Clorinde CAHUZAC n'a pas été trouvé sur Bordeaux (33) de 1900 à 1903.

Martine CAUBIT AGB

2006/021 COTTET/PALANQUES

Le X de Jean-François COTTET et Jeanne PALANQUES n'a pas été trouvé sur Bordeaux (33) de 1793 à 1797.

Marielle BROSSARD-RUFFET AGB

2006/022 COTTET

Le 30/VT/an VIII Bordeaux (33) ° de Pierre-Édouard COTTET fs de Jean François et de Jeanne PALANQUE.

Marielle BROSSARD-RUFFET AGB

2006/023 COTTET

Le 11/12/1785 Bordeaux, prsse St André (33) ° de Magdeleine COTTET fa de Pierre, cordonnier et de Marie LEMOINE de la prsse St Christoly.

Marielle BROSSARD-RUFFET AGB

2006/024 COTTET/MÉNAGER

Le 07/02/1825 Bordeaux (33) X de Thomas-Charles COTTET, menuisier, ° le 21/06/1801 Bordeaux, fs de Jean-François, commis négociant et de Jeanne PALANQUE et Marie MÉNAGER ° le 02/08/1801 Bordeaux, fa de

Avertin, menuisier et de Radegonde LAFARGUE.

Marielle BROSSARD-RUFFET AGB

2006/025 COUDERT

Le 28/12/1795 Bordeaux (33) ° de Charles COUDERT fs de Jean, professeur d'écriture et d'Anne LATTÉ.

Colette FAURE-BAYROU AGB

2006/026 CONSTANT/HEBERARD

Le 06/01/1670 à Ambarès (33) chez M° François DUPIN, CM de Jean CONSTANT et Margueritte HEBERARD.

Eric DUBOIS ADH 657

2006/027 DADE/VERNET

Le X de Jean DADE et Jeanne VERNET a été cherché de 1833 à 1852 dans les 2 sections de l'état civil de Bordeaux (33) ainsi qu'un éventuel CM. Sans résultats.

Françoise COTELLE AGB

2006/028 DARNAT

Le 27/11/1899 Bordeaux (33) † de Léonard-Adolphe DARNAT, 78a, natif de Lanouaille (24) généalogiste, époux de Marie-Henriette CLUZEAU, fs de † Jean et de † Eugénie SARLANDIÉ.

Claude CHARBONNIER AGB

2006/029 DARNAT

Le 03/08/1863 Bordeaux (33) ° de Jeanne DARNAT fa de Léonard-Adolphe, 40a, agt d'affaire et de Marie-Henriette CLUZEAU, 22a.

Claude CHARBONNIER AGB

2006/030 DELMAS/DARNAT

Le 26/10/1889 Bordeaux (33) CM de Jacques DELMAS, négociant ° le 14/04/1853 Auriac (24) fs de † Pierre et de † Suzanne CHAPOUL et Margueritte DARNAT ° le 03/07/1865 Périgueux (33) fa de Léonard-Adolphe, directeur de contentieux successoral, et de Henriette CLUZEAU.

Claude CHARBONNIER AGB

2006/031 DESPUJOLS

Le † de Pétronille DESPUJOLS n'a pas été trouvé entre 1703 et 1708 à Lestiac (33). Les années 1709 à 1715 sont manquantes aux AD.

Christiane LABEYRIE AGB

2006/040 FAURE

Le 04/08/1836 à Bordeaux (33) † de Gabriel FAURE, 65ans, négociant, ° à Jonzac (17) époux de Marie SIBILE-CAVALIER-BANAZET, fs de feus Antoine, propriétaire, et Marie LYS.

Martine CAUBIT AGB

2006/046 GARDET

L'acte de † de Louis GARDET a été cherché sur les registres de Belvès (33) de l'an V à l'an IX, sans succès.

Françoise RAFFET AGB

2006/053 GOURGUES/JORET

Le X d'Étienne GOURGUES, de Gans (33) et Marie JORET de Gajac (33), le 21/11/1707 à Gajac n'a pu être trouvé aux AD. Les archives de cette commune n'ont pas été déposées.

Claude CHARBONNIER AGB et

Henri PORTES ADH N° 247

2006/056 GUICHARD/DARNAT

Le X de Henri GUICHARD et de Jeanne DARNAT n'a pas été trouvé de 1873 à 1892 à Bordeaux (33).

Claude CHARBONNIER AGB

2006/057 LAGUIÈRCE/LAVEAU

Le X de Jean LAGUIÈRCE et d'Anne LAVEAU, avant

1885 n'a pas été trouvé aux Peintures (33). La recherche à été faite par les CM sur le canton de Coutras (33). Sans succès. Il n'y a pas de tables pour ces années là.

Françoise RAFFET et Françoise COTELLE.

2006/058 LAMARQUE/RULLEAU

Le 11/11/1686 à Ambarès (33) chez M° DURET CM de Pierre LAMARQUE et Françoise RULLEAU.

Eric DUBOIS ADH 657

2006/061 LATIÉ

La ° de Jean LATIÉ n'a pu être trouvé. Les registres paroissiaux de la commune du Nizan (33) comportent beaucoup de lacunes.

Françoise RAFFET AGB

2006/062 LAURIOL

Le † de Margueritte LAURIOL, épouse de Guillaume MASSIEU n'a pas été trouvé de 1812 à 1823 à Donzac (33).

Christiane LABEYRIE AGB

2006/071 MASSÉ

Le 12/12/1703 à Lestiac (33) ° de Pierre MASSÉ fs d'André et de Mundine MARCHAND.

Christiane LABEYRIE AGB

2006/072 MASSIEU

Le † de Guillaume MASSIEU n'a pas été trouvé à Donzac (33) entre 1785 et 1803.

Christiane LABEYRIE AGB

2006/077 MOUCHE/CONSTANT

Le 10/06/1694 à Ambarès (33) chez M° DESSOMMES, CM de Jean MOUCHE, cordonnier et Marie CONSTANT fa de Jean et de (?) TEXIER.

Eric DUBOIS ADH 657

2006/082 PÖHLS

Malgré une date précise, le † de Dorothee-Wilhelmine-Suzanne PÖHLS n'a pas été trouvé sur Bordeaux (33) est ceci sur les 3 sections.

Martine CAUBIT AGB

2006/083 PÖHLS/DESCLAUX

Complément de réponse à la question n° 2006/083 paru dans le bull 84

Le X Protestant entre Daniel-Vincent PÖHLS, natif de Hambourg, fils de Ernest-Henry, bourgeois et de † Jeanne-Élisabeth WILLEM (?) et Suzanne DESCLAUX fa de Pierre DESCLAUX de la COSTE, négociant et d'Élisabeth DESCLAUX, a été béni le 18/02/1786 au Désert par le pasteur clandestin de Bordeaux (33) et a été enregistré à

Bordeaux conformément à l'Édit de tolérance, le 19/03/1789.

Monsieur P. L. COYNE

2006/94 SAUVAGE

Complément de réponse à la question n° 2006/94 paru dans le bulletin 84

Le 07/11/1861 Bordeaux (33) ° de Marie-Louise-Eugénia SAUVAGE fa de Jean-Baptiste-Léopold, 39a, rentier et de Marie-Louise JEAN-JULIENNE 26a.

Martine CAUBIT AGB

2006/096 SERRES

La ° d'Aimé-François-Marie SERRES n'a pas été trouvée sur Bordeaux (33) et ceci malgré une date précise.

Colette FAURE-BAYROU AGB

2006/097 SERRES/SOULES

Le X de Jean SERRES avec Marie SOULES n'a pas été trouvé sur Bordeaux (33) de 1856 à 1862.

Colette FAURE-BAYROU AGB

2006/098 SIPIÉ/DUZAN

Le 11/02/1747 Fargues de Langon (33) X de Jean SIPIÉ, de Langon, vign, vf de Marie BESIADÉ et Marie DUZAN fa de Raymond et de † Marie LABROUSSE.

Christiane LABEYRIE AGB

2006/099 TAUZIN/DAURIAN

Le X de Jean TAUZIN et de Jeanne DAURIAN n'a pas été trouvé sur Bazas (33). Des recherches ont été faites par les CM sur Langon (33) et Villandraut (33). Sans succès.

Claude CHARBONNIER AGB

2006/100 TRISCOS/LACAMPAGNE

Le X de Bertrand TRISCOS et Marie LACAMPAGNE le 28/11/1711 à Bazas (33) prsse St Jean, n'a pu être trouvé aux AD. Les archives de cette paroisse sont non communicables.

Claude CHARBONNIER AGB

2006/101 VERNET

Le 15/11/1858 à Bordeaux (33) † de Jeanne VERNET 48a, ° à Bordeaux épouse de Jean DADÉ, fa de feus Guillaume et Margueritte JUMON.

Françoise COTELLE AGB

2006/107 CALVEYRAC/PEYRES

Le X de Jean CALVEYRAC et Marie PEYRES n'a pas été trouvé. Les recherches ont été effectuées sur la commune du Bouscat (33) ainsi que sur le canton de Blanquefort (33) de 1833 à 1850. Sans résultat.

Françoise COTELLE AGB

Tous nos lecteurs peuvent participer à l'entraide. Si vous avez un complément d'informations sur ces familles, il sera toujours le bienvenu. Ces nouveaux renseignements seront insérés dans le prochain bulletin. N'oubliez pas de mentionner votre nom et votre numéro d'adhérent ou vos nom et adresse, ceux-ci pourront être communiqués au demandeur si vous le souhaitez.

LES QUARTIERS GIRONDINS

FEDON Huguette adhérente n°1089

FEDON Huguette
Adhérente N° 1089**12 SIMON Pierre « Alcide »**

° 21/06/1866 (17) Cotignac
x 28/11/1892 Donnezac

13 BOURSAUD Marie
Julienne

° 19/06/1871 Donnezac

14 VALLÉE Pierre

« Eugène »

° 23/11/1869 (17) Vallet
x 05/05/1892 (17) Corignac

15 BESTE Marie Adrienne

° 11/07/1876 Saint Mariens

26 BOURSAUD Jean

° 03/07/1841 Donnezac
x 26/10/1863 Donnezac

27 GIRAUD Marie

° 22/08/1842 Donnezac
+ 07/06/1876 Donnezac

28 VALLEE Pierre

° 08/03/1822 (17) Vallet
+ 12/04/1897 (17) Vallet
x 27/10/1868 (17) Expiremont

29 THEODORE Sophie

° 09/08/1836 Bordeaux
+ 05/10/1902 (17) Corignac

30 BESTE Jean

° 15/09/1850 Donnezac
+ 20/07/1880 Saint Mariens
x 26/05/1873 Saint Mariens

31 MOUILLOT Catherine

° 02/04/1856 Reignac
+ 17/12/1885 (17) Corignac

50 BRILLET Nicolas

Philippe

° 04/12/1810 (17) Meux
+ 03/05/1882 Marcillac
x 07/08/1837 (17) Moings

51 MARTINEAU

Magdelaine

° ..12/1813 (17) Neuillac

52 BOURSAUD Jean

° 28/11/1818 Donnezac
+ 17/02/1905 Donnezac

x 10/12/1840 Donnezac

53 MORANDIERE Marie

° 18/10/1820 (17) Coux
+ 05/05/1903 Donnezac

54 GIRAUD Jean

° 07/01/1802 Donnezac
+ 24/01/1886 Donnezac
x 02/07/1828 Donnezac

55 CHAUMET Anne

° 21/03/1807 Donnezac
+ 05/10/1870 Donnezac

60 BESTE Jean Baptiste**61 JEAN Marie**

° 24/11/1818 Saint Savin
+ 04/10/1876 Saint Mariens

62 MOUILLOT Jean

° 12/05/1808 Reignac
+ 14/11/1891 (17) Corignac
x 09/02/1833 Reignac

63 MEYNARD Catherine

° 29/04/1812 Reignac

104 BOURSAUD Jean

° 28/01/1795 Donnezac
+ 10/12/1865 Donnezac
x 09/08/1814 Donnezac

105 PRINCE Marie

° 22/09/1793 Donnezac
+ 07/11/1860 Donnezac

106 MORANDIERE Pierre

° 20/02/1781 (17) Coux
+ 16/02/1846 Donnezac
x 26/06/1810 Donnezac

107 MAURIN Magdelaine

° 29/09/1786 Donnezac
+ 25/10/1846 Donnezac

108 GIRAUD Jean

° 11/01/1781 Reignac
+ 13/09/1863 Donnezac
x 16/02/1801 Reignac

109 BOUCAUD Elisabeth

° 06/09/1778 Reignac
+ 22/02/1854 Donnezac

110 CHAUMET Jacques

° 14/08/1766 Donnezac
+ 20/05/1819 Donnezac
x 05/01/1797 Donnezac

110 GODET Anne

+ 10/06/1826 Donnezac

122 JEAN Pierre

° ca 1785
x 24/10/1809 Saint Savin

123 VIAUD Marguerite

° 16/12/1784 Saint Savin
+ 16/04/1852 Saint Savin

124 MOUILLOT André

ca 1781
+ 20/03/1852 Reignac

125 BOULIGNAC Jeanne

° 14/12/1774 Marcillac
+ 23/04/1834 Reignac

126 MEYNARD André

° 26/09/1784 Reignac
x 07/09/1807 Reignac

127 REAUD Jeanne

° 02/09/1774 Reignac

208 BOURSAUD Jean

° ca 1768
+ 06/01/1843 Donnezac
x 08/11/1791 Donnezac

209 PELLETANT Jeanne

° ca 1773
+ 08/01/1835 Donnezac

210 PRINCE Jean

° 24/03/1741 Donnezac
+ 27/01/1822 Donnezac
x 10/02/1781 Saint Savin

211 ROBERT Anne

° 06/03/1755 Donnezac
+ 07/01/1809 Donnezac

214 MAURIN Jean

° ca 1756
+ 13/01/1838 Donnezac
x 07/01/1777 Donnezac

215 BOULLE Jeanne

° 28/11/1753 Donnezac
+ 04/06/1823 Donnezac

216 GIRAUD Pierre

° 06/04/1749 Reignac
+ 01/07/1800 Reignac

217 CHAUMET Jeanne

x 04/02/1767 Reignac
° 28/01/1750 Reignac

+ 14/11/1833 Reignac

218 BOUCAUD François

x 03/02/1776 Reignac

219 RENAUD Marguerite**220 CHAUMET Pierre**

° 19/12/1730 Donnezac
+ 29/08/1768 Donnezac
x 05/03/1753 Donnezac

221 ARNAUDIN Anne

° 05/08/1736 Saint Savin
+ 04/03/1780 Donnezac

222 GODET Jean

° 02/08/1739 Donnezac
x 19/10/1762 Donnezac

223 VALLEE Marguerite**246 VIAUD Jean**

° 15/05/1759 Saint Savin
+ 24/04/1819 Saint Savin
x 01/02/1780 Saint Savin
247 ARNAUD Madeleine
° 24/03/1759 Saint Savin
+ 09/08/1788 Saint Savin

248 MOUILLOT André

x 16/02/1779 Reignac

249 REAUD Marguerite**250 SOULIGNAC Jean**

° 15/05/1749 Marcillac
x 24/02/1767 Reignac

251 LALANDE Marie

° 04/10/1748 Reignac
+ 30/04/1811 Donnezac

252 MEYNARD Guillaume

x 26/11/1783 Reignac

253 SUIRE Anne**254 REAUD Pierre****255 JEAN Jeanne****416 BOURSAUD Michel**

x 30/05/1767 Reignac

417 MARCHEGAY

Catherine

418 PELLETANT Jacques**419 BOURSEAU Catherine**

° 01/05/1736 Générac

- 420 PRINCE François** x 16/02/1722 Donnezac
421 CHAUBE Marie x 21/10/1726 Reignac
422 ROBERT Guillaume
423 BRUNET Anne
- 428 MAURIN Jean**
 ° 25/03/1730 (17) Montendre
 + 13/01/1780 Donnezac
 x 10/06/1755 (17) Montendre
429 BREAUD Marie
 ° ca 1736
- 430 BOULLE Pierre**
 ° ca 1711
 + 22/12/1761 Donnezac
 x 12/02/1738 Donnezac
431 BLOIN Marie
 ° 20/01/1714 Donnezac
 + 15/09/1790 Donnezac
- 432 GIRAUD Pierre**
 ° 03/02/1719 Reignac
 + 14/08/1757 Reignac
 x 07/02/1741 Reignac
433 LALANDE Denise
 ° 01/05/1726 Donnezac
 + 25/07/1766 Reignac
- 434 CHAUMET Jacques**
 ° ca 1696
 + 12/04/1758 Reignac
 x 21/02/1735 Reignac
435 MAIGRE Marie
 ° ca 1720
- 436 BOUCAUD Jean**
 ° 31/03/1720 Saint Aubin
 + 09/04/1753 Reignac
 x 06/02/1751 Reignac
437 PAIGNOU Jeanne
- 440 CHAUMET Jean**
 ° ca 1688
 + 11/08/1763 Donnezac
 x 06/02/1708 Donnezac
441 FAVEREAU Marie
 ° 1690
 + 03/10/1768 Donnezac
- 442 ARNAUDIN Jean**
 ° 28/09/1700 (33) Civrac
 x 15/02/1724 Saint Savin
443 BOURDELAIS Catherine
 ° 05/05/1698 Saint Savin
- 444 GODET François**
 ° ca 1696
 + 18/01/1756 Donnezac
- 445 FOMBERTEAU Marguerite**
 ° ca 1693
 + 10/07/1763 Donnezac
- 446 VALLEE Jean**
 ° ca 1700
 + 28/06/0760 Donnezac
 x 06/02/1727 Cartelègue
447 DAIN Marguerite
 ° 11/07/1708 Etauliers
 + 22/01/1780 Donnezac
- 492 VIAUD François**
 ° ca 1717
 + 12/05/1785 Saint Savin
 x 26/06/1748 Saint Savin
493 HERVE Marie
 ° 18/07/1726 Saint Savin
 + 20/02/1810 Saint Savin
- 494 ARNAUD André**
 ° 07/10/1727 St Savin
 x 06/02/1753 St Savin
495 JOLY Andrée
 ° 06/08/1730 St Christoly
 + 17/04/1796 St Savin
- 496 MOUILLOT André**
 x 20/08/1742 Reignac
497 EYRAUD Jeanne
- 498 REAUD Jean**
 x 25/01/1746 Reignac
499 SIMON Elisabeth
- 500 SOULIGNAC Pierre**
 ° ca 1723
 + 21/03/1773 Marcillac
 x 26/04/1742 Marcillac
501 BROCHON Jeanne
 ° ca 1718
 + 03/09/1780 Marcillac
- 502 LALANDE François**
 ° 02/01/1712 Reignac
 + 13/11/1752 Reignac
 x 11/08/1739 Braud
503 CLERC Marie
- 504 MEYNARD Jacques**
505 BLANCHET Marguerite
- 506 SUIRE Antoine**
507 QUERION Jeanne
- 832 BOURSAUD Jean**
 x 17/06/1727 Reignac
833 JUILLARD Jeanne
- 834 MARCHEGAY Pierre** + 06/03/1728 Donnezac
835 PROLONGEAU Marie x 26/11/1685 Donnezac
881 NOINAIN Jeanne
 ° 01/08/1668 Donnezac
 + 17/09/1740 Donnezac
- 838 BOURSEAU Pierre**
 x 09/02/1727 St Savin
839 FOUQUET Marie
- 844 ROBERT Pierre**
845 JOLLET Catherine
- 858 BREAU Michel**
859 PASQUIER Jeanne
- 860 BOULLE Jean**
 x 24/09/1696 Donnezac
861 VALLEE Marguerite
- 862 BLOIN Michel**
 + 06/11/1746 Donnezac
 x 27/11/1700 Donnezac
863 BERTHE Marie
- 864 GIRAUD Pierre**
 ° 17/02/1676 Reignac
 + 28/03/1741 Reignac
865 GARNIER Michelle
 + 01/06/1732 Reignac
- 866 LALANDE Pierre**
 ° 04/02/1700 Donnezac
 + 08/06/1779 Donnezac
 x 09/07/725 Reignac
867 HERAUD Marguerite
 ° 20/02/1705 Reignac
 + 09/06/1743 Reignac
- 868 CHAUMET François**
 ° ca 1668
 + 06/12/1743 Reignac
 x ca 1689
869 MARCHAIS Jeanne
 ° 1670
 + 26/11/1713 Reignac
- 870 MAIGRE Pierre**
 + 07/07/1726 Reignac
 x 08/08/1713 Reignac
871 ROUSSEAU Jeanne
 ° 1696
 + 09/01/1749 Reignac
- 872 BOUCAUD Pierre**
 ° ca 1689
 + 09/09/1756 St Aubin
873 ROUILLARD Marguerite
 ° 16/03/1698 St Aubin
 + 26/12/1747 St Aubin
- 880 CHAUMET Jean**
 ° 07/12/1756 St Christoly
- 882 FAVEREAU Jean**
 + 05/02/1722 Reignac
883 ROUX Marie
 + 07/11/1709 Reignac
- 884 ARNAUDIN Jean**
 ° ca 1667
 + 23/10/1719 St Savin
 x 25/01/1690 St Savin
885 MARCHAIS Anne
 ° 17/08/1671 St Savin
 + 15/07/1723 St Savin
- 886 BOURDELAIS Jean**
 ° 13/06/1662 St Christoly
 + 31/05/1716 St Savin
887 REAUD Jeanne
 ° ca 1666
 + 25/09/1726 St Savin
- 888 GODET Jean**
 + 11/04/1745 Donnezac
889 ROY Marie
- 890 FOMBERTEAU Jean**
891 BERTHE Marie
- 892 VALLEE François**
893 BERTHE Marie
- 894 DAIN Jean**
 ° Cartelègue
 + 09/10/1748 Donnezac
895 HERVE Magdelaine
- 984 VIAUD Pierre**
 ° ca 1686
 + 09/11/1746 St Savin
 x 04/11/1714 Cézac
985 GOMBEAU Marie
 ° ca 1693
 + 23/03/1737 St Savin
- 986 HERVE Jean**
 x 22/08/1718 St Mariens
987 DURAND Marie
- 988 ARNAUD Jean**
 x 13/01/1723 St Savin
989 ARCHAT Jeanne
 ° 08/02/1703 St Savin
 + 22/11/1728 St Savin
- 990 JOLY Jean**
 ° 20/02/1705 St Savin

- + 11/01/1756 St Christoly
x 13/07/1729 St Savin
991 TESSONNEAU Louise
° 15/10/1702 St Christoly
+ 08/09/1766 St Christoly
- 996 REAUD Pierre**
x 08/06/1709 Reignac
997 AUBERT Marie
- 998 SIMON Pierre**
x 16/11/1723 Reignac
999 RAGONNEAU Marguerite
- 1000 SOULIGNAC Léonard**
1001 PICQ Marguerite
° ca 1701
+ 26/10/1751 Marcillac
- 1002 BROCHON Guillaume**
° ca 1687
+ 23/10/1759 Marcillac
x 14/10/1716 Marcillac
1003 DROUILLARD Marguerite
- 1004 LALANDE Bertrand**
+ 18/07/1730 Reignac
1005 TADE Françoise
+ 28/05/1742 Reignac
- 1006 CLERC Jean**
° ca 1688
+ 31/03/1741 Braud
x 04/10/1713 Braud
1007 SAINT-AUBIN Andrée
° 09/09/1681 St Savin
+ 21/08/1739 Braud
- 1726 BERTHE Jean**
1727 BARBOTEAU Françoise
- 1728 GIRAUD Pierre**
+ 09/11/1711 Reignac
1729 COCHET Marie
° ca 1645
+ 14/11/1705 Reignac
- 1730 GARNIER Pierre**
1731 RODIER Jeanne
° ca 1648
+ 07/11/1691 Reignac
- 1732 LALANDE Jean**
° 26/04/1665 Donnezac
+ 22/06/1735 Donnezac
x 16/02/1692 Donnezac
1733 BARRIL Catherine
° 13/06/1666 Anglade
- + 25/09/1724 Donnezac
1734 HERAUD Jean
1735 BERNARD Jeanne
- 1736 CHAUMET Jean**
1737 GUEDON Françoise
- 1738 MARCHAIS Pierre**
1739 GARNIER Catherine
- 1740 MAIGRE Pierre**
x 10/11/1682 Reignac
1741 BRUNETEAU Jeanne
° 29/08/1660 St Christoly
- 1742 ROUSSEAU Antoine**
1743 BELLY Catherine
- 1746 ROUILLARD Jean**
1747 ROBERT Marie
- 1760 CHAUMET Jean**
x 28/01/1657 Donnezac
1761 PORTIER Marie
+ 05/12/1669 Donnezac
- 1762 NOINAIN Jean**
° ca 1635
+ 27/02/1695 Donnezac
1763 SARRAZIN Jeanne
° ca 1634
+ 01/07/1694 Donnezac
- 1766 ROUX Jean**
- 1768 ARNAUDIN Colas**
° ca 1623
+ 15/10/1693 St Savin
x 15/01/1657 Cezac
1769 RANCE Antoinette
- 1770 MARCHAIS Julien**
+ 26/05/1709 St Savin
1771 MOREAU Marie
° 08/12/1696 St Yzan de Soudiac
- 1772 BOURDELAIS Léonard**
+ ca 1678
1773 PELLETAN Jeanne
- 1774 REAUD Jacques**
x ca 1654
1775 BLANCHET Marie
- 1784 VALLEE Jean**
1785 MERIAULT Marie
- 1788 DAIN Pierre**
1789 GUILLEBOT Marie
- 1968 VIAUD Arnaud**
° 13/01/1664 Civrac
+ 05/07/1735 St Savin
x 13/01/1685 Cézac
1969 MANON Marie
+ 22/11/1733 St Savin
- 1970 GOMBEAU Thomas**
1971 PLUMEAU Marie
- 1972 HERVE Gilles**
° ca 1665
+ 12/09/1745 St Mariens
1973 SARRAZIN Marie
- 1974 DURAND Jean**
1975 MARCHAIS Jeanne
- 1976 ARNAUD André**
° ca 1679
+ 12/01/1729 St Mariens
1977 BLANCHET Marie
- 1978 ARCHAT Pierre**
x 10/04/1698 Civrac
1979 SIRET Marie
° ca 1654
+ 23/04/1739 St Savin
- 1980 JOLY François**
° 09/11/1669 St Savin
+ 17/11/1735 St Savin
x 31/01/1702 St Savin
1981 MILLEPIED Jeanne
° ca 1679
+ 05/09/1713 St Savin
- 1982 TESSONNEAU Jean**
° 07/02/1673 St Christoly
x 26/11/1701 Cartelègue
1983 PICOTIN Guillemette
° 08/02/1675 Cartelègue
+ 14/02/1758 St Christoly
- 1992 REAUD Jean**
1993 ROUSSEAU Marie
- 1994 AUBERT François**
1995 GUICHERME Jeanne
- 2000 SOULIGNAC Antoine**
- 2004 BROCHON Jean**
° ca 1659
+ 11/11/1739 Marcillac
2005 TESSONNEAU Jeanne
- 2012 CLERC François**
- 2013 RAMBAUT Jeanne**
- 2014 SAINT-AUBIN Pierre**
° ca 1642
+ 30/10/1702 St Savin
2015 SOUCHET Jeanne
° ca 1652
+ 14/02/1702 St Savin
- 3452 BERTHE Jacques**
3453 SOULARD Marie
° ca 1594
+ 19/10/1684 Donnezac
- 3454 BARBOTEAU Arnaud**
3455 LALANDE Marguerite
- 3458 COCHET Macon**
° ca 1605
+ 29/06/1685 Reignac
3459 FAURE Andrée
° ca 1610
+ 07/11/1676 Reignac
- 3460 GARNIER Pierre**
+ 26/08/1663 Reignac
- 3462 RODIER Jacques**
- 3464 LALANDE Jean**
° 23/02/1626 Donnezac
+ 17/11/1685 Donnezac
3465 RENOUART Marie
° ca 1636
+ 05/03/1694 Donnezac
- 3466 BARRIL Jean**
° ca 1637
+ 09/11/1667 Anglade
x 26/05/1662 Anglade
3467 DUBOIS Ozanne Suzanne
- 3468 HERAUD Jacques**
x 18/06/1673 Reignac
3469 GUEDON Marguerite
+ 12/11/1724 Reignac
- 3470 BERNARD Antoine**
3471 BOURDON Marie
- 3480 MAIGRE Jean**
3481 DESROMAS Jeanne
- 3482 BRUNETEAU Arnaud**
x 1659
3483 VALLADE Jeanne
- (A suivre)

ASSEMBLÉE GÉNÉRALE ORDINAIRE

du 18 mars 2006

Notre Assemblée s'est tenue comme d'habitude dans un salon du Novotel Mériadeck mis à notre disposition par la direction de l'hôtel. La séance est ouverte à 10 heures.

La Présidente, Françoise COTELLE, souhaite la bienvenue aux 33 participants et les remercie de leur présence.

Suite à l'émargement de la liste des adhérents et au comptage des pouvoirs qui nous ont été envoyés, 110 personnes sont présentes ou représentées. Le quota nécessaire de 20% est donc atteint et les décisions prises lors de cette assemblée générale seront donc valides.

L'ordre du jour est affiché sur l'écran, et la réunion débute par la lecture du rapport moral que la Présidente avait soumis à l'approbation du Conseil le 28 février dernier.



LE RAPPORT MORAL et d'ACTIVITÉS de 2005

1) Les Adhérents en 2005

Le graphique affiché sur l'écran représente, sur 5 ans, l'évolution du nombre d'adhérents et pour chaque année, la part des nouveaux adhérents.

Fin 2005, nous étions 342 adhérents, le meilleur chiffre depuis plus de 10 ans dû en partie à la création de la « Cotisation DÉCOUVERTE » à 8 euros, en septembre 2005 et souscrite par 34 personnes.

Les 104 nouveaux adhérents compensent les 60 « départs » que nous avons constatés en début d'année.

Puis elle explique que leur profil est difficile à établir car nous ne leur demandons pas leur âge au moment de l'adhésion.

Nous savons que parmi nos nouveaux adhérents, 34 nous ont précisé nous avoir connu par les Archives Municipales

ou Départementales.

Nous avons enregistré une forte progression de nombre d'adhérents sans bulletin, + 60 % par rapport à 2004. Cette situation nous a encouragés à communiquer, 3 fois par an, auprès d'eux, pour qu'ils soient informés des activités des AGB.

Enfin La Présidente présente son étude sur la répartition géographique de nos adhérents :

- 156 habitent hors de la Gironde
- 55 sont girondins, sauf CUB
- 69 habitent la CUB sauf Bordeaux
- 62 résident à Bordeaux.

Et parmi nos 26% de nouveaux adhérents, la répartition géographique est encore plus marquée.

- 51,4 % sont hors Gironde
- 10,7 % sont Girondins, sauf CUB
- 12,9 % sont de la CUB
- 14,8 % sont Bordelais.

Il faut se rappeler que notre association a été créée, essentiellement, pour des généalogistes de proximité, notre mode de fonctionnement n'est donc plus tout à fait en adéquation avec cette répartition.

2) La Représentation en 2005

Elle fait ensuite le point sur la place des AGB dans le Monde Généalogique et rappelle les diverses manifestations auxquelles nous avons participé :

- Ateliers à la Librairie MOLLAT en janvier et Septembre,
- Conférence avec Marie-Odile

MERGNAC en juin, chez Mollat,

- Forums généalogiques à Limoges, La Rochelle et Soulac,
- Journée du Patrimoine aux Archives Municipales,
- Journées Portes Ouvertes,
- Sessions de Généalogie auprès des élèves du Collège Ste-Thérèse de Bordeaux.

Pour chacune de ces participations des visuels ont été préparés en rapport avec le public que nous allions rencontrer, afin de présenter notre association sous son meilleur jour.

Les rendez-vous ont été riches et variés :

Intervention à la journée des Présidents de la Fédération Française de Généalogie à Macon, réunions avec les directeurs des Archives tant Départementales que Municipales, rencontres avec le Comité d'Entreprise d'EDF section Généalogie, interviews avec des journalistes du journal Sud-Ouest, négociations avec les représentants de l'Université de Provo (USA), renforcement des relations

avec le Centre Généalogique de Sud Ouest et avec l'Union Généalogique Aquitaine Pyrénées par la candidature et la nomination au poste de Secrétaire Générale.

Tout ceci afin de mieux faire connaître les AGB sur le plan local et convaincre de nouveaux adhérents à devenir bénévoles. Malheureusement ce but n'a pas été atteint, puisque aucun ne s'est manifesté.

3) L'état des services offerts à nos adhérents en 2005

Entraide aux adhérents : Le Conseil avait décidé, pour 2005 de porter à 12 par an les questions que pouvaient poser nos adhérents. Le résultat ne s'est pas fait attendre et nous avons constaté une augmentation de 35 % des demandes.

Entraide aux personnes envoyées par les AD et AM non adhérentes et limitée à 1 question : 50 courriers traités.

Le service d'entraide est un point fort pour nos adhérents lointains.

Permanences : pendant le 1^{er} semestre, 2 par semaine, puis, pendant le 2^{ème} semestre, limitée à 1 par semaine.

En test : 2 samedis après midi en novembre et décembre.

Or la fréquentation est en baisse, sans doute en raison de la diminution d'adhérents proches. Les difficultés de circulation ne peuvent être évoquées puisque les AD qui se situent dans le même quartier affichent souvent complet.

Mais peut-être la situation de notre salle de lecture au 2^{ème} étage avec un escalier assez raide est-elle également plus ou moins responsable de cette désaffection.

Parutions : 21 nouvelles brochures ont été mises en vente en 2005, qui intéressent tout particulièrement nos adhérents lointains ainsi que des non adhérents qui les découvrent sur notre site. 3 bénévoles continuent à faire des transcriptions.

Les ateliers de lecture ancienne ont eu lieu 2 fois par mois. Pendant le 1^{er} semestre cet atelier a été assuré par Pierre DUPOUY, puis Monique ALBESPY a pris le relais pour le 2^{ème} semestre.

En résumé, cette année 2005 présente un bilan tantôt très bon, tantôt en demi teinte. L'organisation ne semble pas être tout à fait adaptée à l'attente de nos adhérents.

Quoiqu'il en soit, tout ceci n'a été possible qu'au prix d'énormes efforts de l'équipe d'animation que la Présidente remercie chaleureusement.

LE SITE EN 2005

Jacques LOISEAU fait alors la présentation, par vidéo projection, du site et rappelle les conditions qui nous ont amenés à changer d'hébergeur et à souscrire une redevance pour utilisation de nom de domaine

www.genealogie-gironde.org .

La fréquentation de cette nouvelle adresse se stabilise à environ 1 500 visites et 16 992 requêtes par mois, ce qui génère une augmentation très sensible des e-mails. Les visiteurs proviennent de France mais ensuite des USA, et également du monde entier.

LE SECRÉTARIAT EN 2005

Françoise CHARBONNIER fait le point.

Les courriers reçus en 2005 s'élèvent à 905 contre 774 en 2004 dont près de 350 e-mails.

Il y a eu 90 commandes de fascicules dont un bon nombre demandaient plusieurs brochures.

Enfin, nous avons dû faire 105 relances de cotisation non réglée dans les délais impartis en 2005, pour 150 en 2004.

Mr Henri PORTES s'inquiète de la rentabilité de ces relances. La Présidente lui répond que leur envoi est jumelé avec celui des reçus fiscaux, ce qui contribue, semble-t-il, à un bon résultat.

LE COMPTE-RENDU FINANCIER ET QUITUS A LA TRÉSORIÈRE

France SEYRES présente les résultats de l'exercice 2005. Tous les participants à la réunion se sont vus remettre un document qui résume les compte de résultat, bilan et budget prévisionnel 2006. Jacques LOISEAU et France SEYRES ont présenté une vidéo projection illustrant les différents postes de la comptabilité.

Compte de résultat :

Au débit : les postes importants sont :

- Petit équipement de bureau : Un renouvellement des chaises et tables de la salle de lecture a été effectué.
- Bulletin : c'est surtout l'augmentation des timbres pour l'envoi du bulletin.
- Dotation aux amortissements : fin de l'amortissement des frais d'aménagement de la rue Sicard.
- Achat de fournitures : papier et encre pour les imprimantes et le photocopieur.

Au crédit :

- Etudes et Documents : Importante augmentation de ce poste dont une partie provient des commandes de fascicules et l'autre des versements des achats de nos passeports et embarquements par l'Editeur SWIC.
- Cotisation des adhérents : L'augmentation est très importante en raison du nombre d'adhérents plus élevé et également du passage à 32 euros (au lieu de 30).

Le compte de résultat présente un solde créditeur de 853 euros en 2005 contre 122 euros en 2004.

Bilan :

Actif :

La valeur nette des immobilisations est faible. Nous n'avons pas acheté de matériel nécessitant, comptablement, une mise en immobilisation.

Pour ce qui concerne les disponibilités, les fonds de roulement annuels sont placés sur un livret de Caisse d'Epargne et nous n'avons pas liquidé de valeurs mobilières.

Passif :

Les charges à payer représentent la provision pour régler les frais d'eau, gaz et électricité que va nous demander la Mairie.

Les comptes de régularisation sont composés

essentiellement par les cotisations de nos adhérents les plus fidèles qui nous ont réglés avant le 31 décembre 2005 pour 2006.

Quitus est donnée à main levée à la Trésorière pour sa gestion.

L'ELECTION DES CANDIDATS AU CONSEIL D'ADMINISTRATION

La Présidente informe l'Assemblée que malgré l'appel pressant passé dans le dernier bulletin, elle n'a reçu qu'une seule candidature pour les 7 sièges vacants.

En effet, Maurice LIGNON a choisi de prendre une « deuxième retraite », tout en restant au service de l'association, pour de l'aide ponctuelle.

Cette candidate est France SEYRES qui renouvelle son mandat pour un an seulement.

Après avoir demandé à l'assemblée les modalités du vote, France SEYRES est élue à main levée et à l'unanimité.

Françoise COTELLE confirme donc que le Conseil est maintenant constitué de 12 personnes, toujours les mêmes et qu'il manque 1/3 des effectifs à cette structure.

LES PROJETS 2006 et QUESTIONS DIVERSES

Le budget prévisionnel 2006

La parole est donnée à France SEYRES pour présenter le budget prévisionnel établi en janvier 2006. Elle est aidée par Jacques LOISEAU au diaporama.

Les Produits :

Le poste Cotisations a été évalué à : 8.000 Euros. Le record d'adhésions comptabilisées en 2005 est loin d'être garanti.

Celui des versements Internet provenant de l'Editeur SWIC a été minoré car on note un ralentissement des achats. Nous n'avons que les passeports et les embarquements sur leur site et manquons de bénévoles pour leur confier d'autres éléments.

Les Charges :

On a maintenu le poste Bibliothèque pour pouvoir réagir à la sortie éventuelle d'un livre intéressant. La présidente annonce les deux derniers achats :

- Le Pays de Budos par Jean DARTIGOLLES
- Les conférences du Colloque de 2003 sur les Enfants trouvés et l'Hôpital de la Manufacture à Bordeaux.

Les Investissements : Il a été prévu l'achat d'un ordinateur portable (celui qui est utilisé ce jour est le portable personnel de la présidente) et lors de manifestations, il serait utile pour interroger notre base de données selon les demandes de nos visiteurs.

Cotisations : celle de la FFG (proportionnelle au nombre d'adhérents) et de l'UGAP.

Frais postaux et téléphone : identiques à 2005

Charges locatives : Eau, Gaz et Electricité du local.

En conclusion, nous avons plus de charges que d'entrées d'argent prévues, c'est donc la vente des valeurs mobilières d'un montant de 700 euros qui équilibrera ce budget prévisionnel. Toutefois, le poste des cotisations est crédité actuellement d'un montant de 8 400 euros, ce qui laisse

présager que les valeurs n'auront pas à être liquidées.

Les décisions 2006

La Présidente reprend la parole pour expliquer que les adhérents sont de moins en moins fidèles avec un graphique pour illustrer son propos. D'autre part, cette année encore, nous avons toujours un pourcentage élevé d'adhérents lointains ou habitant la Gironde et qui souhaitent notre aide.

La demande d'entraide parue sur le bulletin n'a donné qu'un seul résultat positif pour effectuer de la saisie à distance, or nous avons un grand besoin de permanents et de chercheurs. Compte tenu de l'effectif réduit du Conseil d'Administration et de la lente et inexorable diminution des bénévoles, La présidente demande à l'Assemblée de statuer sur :

Les permanences :

Situation : Nous recevons de moins en moins de visiteurs et devons prévoir 2 personnes pour chaque permanence.

Monique ALBESPY propose un changement de jour. Le jeudi pourrait être retenu car le secrétariat est assuré ce jour-là. Au cas où nous n'aurions qu'un seul permanent disponible pour animer et recevoir les visiteurs, les obligations de sécurité seraient ainsi remplies par la présence d'une personne du Bureau.

Pour clore les débats, la présidente propose :

Etes-vous d'accord pour que notre association n'assure qu'une seule permanence, le jeudi après-midi ?

Un vote à main levée est décidé. Résultat : Contre : Mme Paulette VIANNET, pas d'abstention.

La proposition est adoptée et sera applicable à partir de juillet et tout au long de l'année.

Le service d'entraide:

Situation : Actuellement 14 dossiers sont en cours de traitement, mais 19 sont en attente ce qui représente 66 recherches. Nous avons 3 chercheurs, tout au plus.

Intervention :

Mr COUTANT propose 2 questions par bulletin et un délai de réponse de 6 mois.

Pour clore les débats, la présidente propose :

Etes-vous d'accord pour que notre service d'entraide n'accepte que 2 questions par bulletin et s'accorde un délai de 6 mois pour y répondre ?

Un vote à main levée est décidé: Contre : 0, Abstention : 0

La proposition est adoptée et sera mise en place à compter du bulletin de juin prochain.

Les Manifestations :

Par manque de volontaires au sein du Conseil, nous avons déjà décliné 2 invitations et nos traditionnelles Journées Portes Ouvertes sont, pour le moment, **en suspens**.

Le Bulletin :

Claude DURAND prend la parole et précise que notre bulletin est tiré à 500 exemplaires.

Certains se plaignent qu'il ne contienne que 36 pages, mais il s'agit d'un problème de prix et de frais postaux, de même certains réclament une couverture glacée ; même réponse, pour raison de poids et de coût.

Il fait un appel pressant afin que tous nos adhérents participent par l'entraide aux Questions/Réponses.

Egalement, il demande à ceux qui ont déjà publié soit leur liste-éclair, soit leurs quartiers, de communiquer des compléments de leur généalogie et encourage les nouveaux adhérents à nous faire parvenir les leurs.

Il demande aussi des articles de fond ayant un lien généalogique ou historique et concernant la Gironde.

Pierre LABARRE propose un article sur sa famille.

Les relevés :

Annie ECLINA-DURAND demande si **les relevés des communes doivent être continués ?** Un vote à main levée est décidé: A l'unanimité, **la réponse est : oui.**

Françoise COTELLE annonce qu'elle veut s'investir moins car, au cas elle serait absente, elle estime que l'association, telle qu'elle est organisée actuellement, serait vulnérable. Elle remettra donc son mandat de Présidente avec la démission du Bureau lors du prochain Conseil d'Administration tout en conservant son poste d'administratrice.

Compte tenu du manque criant d'administrateurs au sein du Conseil, celui-ci va être condamné à se réorganiser et à faire des choix draconiens dans les activités qu'il menait jusque là.

Les informations générales :

La présidente informe l'assistance que FR3 a réalisé un reportage sur les Archives Municipales de Bordeaux, au

cours duquel Claude CHARBONNIER a présenté sa généalogie familiale. Le tournage a été partiellement effectué dans nos locaux. Ce reportage sera présenté courant septembre un samedi après-midi à 17 h 15.

Elle annonce que notre partenaire les Editions SWIC offre à tous nos adhérents 10 unités gratuites. Il vous faudra vous connecter sur www.patro.com et faire votre demande en cliquant sur « Accès Géné-Partenaires ». Après accord donné par notre secrétaire vous serez crédité des 10 unités. Le CDIP, notre partenaire publicitaire et créateur de Généatique, met à la disposition de nos adhérents, quelques des CD de démonstration de leur logiciel 2006.

Pour conclure, Françoise COTELLE précise que, toutes les décisions prises au cours de cette matinée, sont réversibles et que le Conseil d'Administration prendra, dans la mesure du possible, les dispositions qui s'imposeront. Elles remercie l'assemblée pour son active participation et convie chacun à se retrouver autour du verre de l'amitié pour prolonger agréablement cette matinée.

La séance est levée à 12 h25. A l'issue de l'apéritif un déjeuner convivial rassembla ceux de nos adhérents qui ont choisi cette formule.

Colette Faure-Bayrou
Secrétaire de séance

Françoise Cotelle
Présidente

ENTRAIDE

Vous souhaitez aider un peu, beaucoup, passionnément...

Vous avez des compétences.

Vous voulez participer et être utile. Soyez le (la) bienvenu (e), nous vous offrons le choix du domaine :

<p>Relationnel</p> <p>✓ Accueil et conseils aux adhérents Profil : connaissance de la généalogie et de nos fonds (formation assurée), animation en binôme. Disponibilité : Lundi ou mercredi après midi selon planning des permanences.</p> <p>✓ Animation des permanences Profil : management, Word Disponibilité : Aux AGB lors des permanences.</p> <p>✓ Suivi des chercheurs et des questions Profil : management, bonnes connaissances en généalogie et messagerie. Disponibilité : Poste à mettre en place.</p> <p>Informatique</p> <p>✓ Saisie de relevés de BMS Profil : Excel Disponibilité : Sur votre ordinateur, quand vous voulez même si vous n'habitez pas en Gironde.</p> <p>✓ Suivi des fichiers saisis ou corrigés, édition, intégration base de données. Profil : Sens de l'organisation, Excel et Access Disponibilité : Sur votre ordinateur et aux AGB, quelques heures par mois</p> <p>✓ Mise en ligne des fichiers sur Internet Profil : Sens de l'organisation, Excel et messagerie Disponibilité : Sur votre ordinateur et aux AGB. Service à mettre en place puis quelques heures par mois.</p> <p>✓ Evolution du site Internet Profil : Travail en équipe, formation possible au langage HTM Disponibilité : quelques heures par mois aux AGB.</p>	<p>Généalogique</p> <p>✓ Recherches généalogiques Profil : Connaître les centres d'Archives (formation possible). Disponibilité : Quand vous voulez.</p> <p>✓ Relevé systématique des BMS. Profil : connaissance en lecture écriture ancienne Disponibilité : Aux Archives, quand vous voulez.</p> <p>Historique</p> <p>✓ Conception d'articles de fond pour le bulletin. Armateurs, ferronniers, batelliers... Profil : passion pour l'Histoire et la généalogie, Word Disponibilité : Quand vous voulez.</p> <p>Administratif</p> <p>✓ Conception du bulletin Profil : Travail en équipe, Word et connaissances en généalogie. Disponibilité : Aux AGB en janvier, mai et septembre.</p> <p>✓ Suivi et conception des documents papier et des expositions Profil : Créativité, word, connaissance de la généalogie et sens de l'organisation. Disponibilité : suivant le calendrier des manifestations.</p> <p>Comptable</p> <p>✓ Tenue de la comptabilité, factures, reçus fiscaux Profil : Travail en binôme, Excel, formation logiciel comptable assuré. Disponibilité : Hebdomadaire aux AGB, possible à domicile sur ordinateur portable.</p> <p>Aujourd'hui, demain, les adhérents ont... ou auront... besoin de vous.</p>
---	--

Compte de résultats au 31/12/2005

Cpte	DÉBIT		Cpte	CRÉDIT	
602	Achats de fourniture	1 502,49 €	7051	Recherches	393,37 €
603	Variations des stocks	50,34 €	705-7057	Etudes et documents	3 581,54 €
	Charges de Gestion		756	Cotisations des adhérents	9 722,00 €
6061	Eau, chauffage, éclairage	1 000,00 €	758	Publicité	150,00 €
6063	Petit équipement de bureau	2 394,28 €	768	Produits financiers	268,69 €
613	Location immobilière	1,00 €	771	Dons	80,00 €
615	Entretien matériel	645,83 €	787	Reprise provisions	200,00 €
616	Assurances	245,67 €			
617	Etudes et documents	82,48 €			
618	Abonnements	250,71 €			
625	Conférences et réception	437,37 €			
626	Frais de télécommunications	1 128,13 €			
65/66/67	Frais divers de gestion	330,14 €			
		6 515,61 €			
603	Bulletins	2 562,76 €			
628	Cotisations dues				
	U.G.A.P.	25,00 €			
	Fédération Française Généalogie	302,50 €			
		327,50 €			
68	Dotation aux amortissements	2 583,58 €			
	Solde créditeur	853,32 €			
		14 395,60 €			14 395,60 €

Bilan au 31/12/2005

ACTIF			PASSIF			
Actif immobilier	BRUT	AMORT.	NET	Fonds propres	DETAIL	TOTAUX
Installation Aménagements	4 397,62 €	4 397,62 €		Report à nouveau	14 224,06 €	
Matériel de bureau	8 997,88 €	6 429,86 €	2 568,02 €	Résultat de l'exercice	853,32 €	
Mobilier	1 083,32 €	915,78 €	167,54 €			15 077,38 €
Bibliothèque	1 363,13 €	1 363,13 €				
	15 841,95 €	13 106,39 €	2 735,56 €	Dettes		
Actif circulant				Sociétaires	451,71 €	
Stock matière consommable		237,23 €		Charges à payer	1 480,17 €	1 931,88 €
Stocks documents		118,45 €	355,68 €			
Disponibilités				Comptes de régularisation		
Valeurs mobilières		5 846,80 €		Cotisations reçues d'avance		3 581,00 €
Fortis banque		2 101,71 €				
Caisse d'Epargne livret "A"		8 823,65 €				
Caisse		398,35 €	17 170,51 €			
Comptes de régularisation						
Produits à recevoir		48,01 €				
Charges constatées d'avance		280,50 €	328,51 €			
			20 590,26 €			20 590,26 €

Bilan prévisionnel 2006

Produits	Budget	Charges	Budget
Cotisations	8 000,00 €	Bibliothèque	150,00 €
Etudes	2 500,00 €	Investissements	1 225,00 €
Recherches	200,00 €	Bulletins	3 500,00 €
Publicité	155,00 €	Cotisations dues	400,00 €
Reversement Internet	300,00 €	Assurances	250,00 €
Produits financiers	270,00 €	Frais Postaux et téléphone	1 100,00 €
Valeurs mobilières	700,00 €	Amortissements	1 600,00 €
		Frais de fonctionnement	1 300,00 €
		Charges locatives	1 200,00 €
		Fournitures	1 400,00 €
	12 125,00 €		12 125,00 €

CALENDRIER DES PERMANENCES

Les permanences ont lieu dans notre salle de lecture
2 rue Sicard de 14h à 16h45

- Mercredi 7 juin
- Lundi 26 juin
- Lundi 12 juin
- Jeudi 6 juillet
- Mercredi 21 juin

Nous ne pourrons pas assurer de permanences pendant la période du 14 juillet au 15 août.

A partir du jeudi 17 août, les permanences auront lieu tous les jeudis après-midi de 14 heures à 16h45.

INFORMATIONS DIVERSES

Archives en Ligne

Vous trouverez sous la rubrique « archives en ligne » du portail france-genealogie.fr, classés par type d'archives, les sites internet de services d'archives ayant mis en ligne des documents (tables décennales, registres paroissiaux ou d'état civil, recensements,...)

Les A.D. du Val de Marne ont numérisé l'état-civil des 47 communes du département des origines à 1860 selon les communes.

Site internet : www.archives94.fr

La Lozère devrait bientôt être en ligne à l'adresse suivante :

<http://www.culture.lozere.fr>

Informations extraites du FLASH-FÉDÉRATION N°117 de la F.F.R.

Le Cercle Généalogique des Deux-Sèvres nous a communiqué sa nouvelle adresse :

26 rue de la Buanderie 79022 Niort.

Nous vous signalons que nous pratiquons un échange de bulletins avec le Cercle Généalogique du Quercy, Maison de la Culture, rue du collège, 82000 Montauban.

www.patro.com

Plus de 27 millions d'actes de
Naissance, Mariage et Décès
entre 1539 et 1904

relevés par les associations des départements en blanc



- Consultation gratuite de l'index des noms.
- Bonus adhérents: 20% d'unités en plus pour toute souscription d'un abonnement de 12 mois au prix de 23 € avec pré-achat d'unités.

Plus 10 unités gratuites par an.

(Pour la procédure à suivre voir le compte-rendu de l'A.G page 24).

- Consultation valorisée en unités selon le contenu des actes.

www.genchisto.com

Tous nos Passeports, Embarquements,
Passagers et Engagés
au départ de BORDEAUX



*Le monde n'est pas statique.
Tout se déplace, les idées, les
informations, les marchandises,
les hommes.*

Pendant près de quatre siècles, le vecteur de ces déplacements sera la Poste aux chevaux. Laquelle devra sans cesse s'adapter à de nouvelles nécessités et améliorer constamment son fonctionnement jusqu'au moment où elle disparaîtra en quelques années avec l'avènement du chemin de fer.

Lieu de passage entre l'Europe du Nord et la péninsule ibérique, notre région a toujours été parcourue par courriers et diligences.

Les relais et leurs personnages, que sont-ils devenus ? Maurice Lignon a tenté de retrouver ce qui pouvait encore subsister sur le plan régional de ce qui fut un rouage essentiel de la vie économique et politique.

Embarquons donc pour un voyage dans un passé qui fut le cadre de vie de nos ancêtres.



RELAIS ET MAÎTRES DE POSTE, POSTILLONS ET DILIGENCES SUR LES ROUTES D'AQUITAINE

Offre découverte: Jusqu'au 15 juillet 2006 nous vous proposons cette étude au prix de 14 euros frais de port compris. Après cette date, le prix sera de 15 euros plus port.

A découper, photocopier ou copier



Coupon à renvoyer à: **AMITIÉS GÉNÉALOGIQUES BORDELAISES**
2 rue Sicard 33000 - BORDEAUX

Nom et prénom: -----

Adresse: -----

Je commande ----- exemplaire (s) de l'étude ci-contre.

à 14 euros (port compris) l'unité soit = ----- euros jusqu'au 15/07/2006

à 15 euros (+ port 1,98 €) l'unité soit = ----- euros à partir du 16/07/2006

Règlement par chèque à l'ordre du: **Trésorier des A.G.B.**

A ----- le -----

Signature:

Amitiés Généalogiques Bordelaises



RELAIS ET MAÎTRES
DE POSTE
POSTILLONS ET DILIGENCES
SUR LES ROUTES D'AQUITAINE



Étude de Maurice LIGNON
Maurice Lignon - Libraire

☞ L'ATELIER DE LECTURE DE TEXTES ANCIENS ☞

L'atelier de lecture ne fonctionne pas durant la période estivale. Les séances reprendront du mois d'octobre 2006 au mois de mai 2007, les deuxième et quatrième mardis de chaque mois. Voici le calendrier pour le dernier trimestre de 2006.

Octobre : les mardis 10 et 24

Novembre : les mardis 14 et 28

Décembre : le mardi 12.

Les séances ont lieu, en principe à l'Athénée municipal de Bordeaux, place Saint-Christoly de 14h30 à 16h30. S'il est toujours possible de s'inscrire tout le long de l'année il est cependant très souhaitable de suivre ces séances dès la première, les textes "relativement" faciles au début deviennent de plus en plus durs au fur et à mesure que l'on remonte dans le temps. Il est nécessaire aussi de s'inscrire pour réserver les photocopies.(0,15€ par page recto ou 0,20€ par page recto-verso).

Je vous souhaite à tous de bonnes vacances.

Monique ALBESPY

ECRITURES D'HIER

Transcription de la page du texte paru dans le bulletin 84

AD Gironde Maître Robert 3 E 25456 du 28 septembre 1754

Contrat de Mariage de Clémens BOURSEAU et de Pétronille TABUSTEAU

- 1-Aujourdhuy vingt huitième du mois de septembre
- 2- mil sept cens cinquante quatre après midy pardevant le notaire
- 3- royal soussigné présens les témoins bas nommés a comparu
- 4- Clément BOURSEAU journalier habitant de la paroisse de
- 5- Prignac en Cubzagais fils légitime de feu Pierre BOURSEAU
- 6- et de Magdelaine CHAILLAC, procédant comme libre et en présence
- 7- de sad mère et de André BERNIARD son paratre, de lavis et
- 8- conseil de François BOURSEAU son frère, de Clément BARATEAU son
- 9- oncle et parrin, François GAIGNON son oncle, Jean GAIGNON son cousin
- 10- germain, Clément BOURSEAU aussi cousin germain, de Margueritte
- 11-et Catherine BOURSEAU ses cousines germaines, de Magdelaine BARATEAU et Magdelaine
- 12- GAIGNON ses cousines germaines et autres ses parents et amis
- 13- d'une part
- 14- Et Pétronille TABUSTEAU habitante de la
- 15 banlieue et paroisse de Bourg fille légitime de feu Jean
- 16- TABUSTEAU et Marguerite GOUJON, procédante comme libre et maitresse
- 17- de ses droits, de l'avis et conseil de Marie TABUSTEAU sa sœur,
- 18- de Marseau et Jean TABUSTEAU ses oncles, de Pétronille
- 19- CHARRUAU femme aud Jean TABUSTEAU sa tante, de François CHARRAUD son
- 20- oncle, Jean, Géraud et Marguerite TABUSTEAU ses cousins germaines,
- 21- de François GOURRIBON cousin germain par alliance de
- 22- Pierre POMMIER son beau frère et autres ses parents
- 23- et amis d'autre part.
- 24- Lesquels dits BOURSEAU et TABUSTEAU ont promis se
- 25- prendre l'un l'autre pour mary femme époux et entre eux solennizer
- 26- le St Sacrement de mariage aux cérémonies accoutumées de
- 27- l'églize catholique apostolique et romaine lorsque l'un d'eux
- 28- en sera requis par l'autre a peine de tous dépens .../...



En lisant les bulletins



Comment étions nous soignés jadis ? **La revue des Sociétés Généalogiques de Bourgogne**, dans son N° 109, sous la signature de Christian MAZENC, nous expose le long cheminement de la médecine, d'Esculape à nos jours, des remèdes de bonne femme au doctorat, décrivant les diverses professions concernées : apothicaires, chirurgiens, médecins, sages-femmes, comment et où les retrouver dans les archives.

Généalogie et Histoire de la Caraïbe publie son index de fin d'année dans lequel vous trouverez la liste de tous les patronymes cités dans ses parutions de 2.005

Nous sommes souvent amenés à étudier des cartes anciennes pour situer une localité ou un lieu-dit. Dans leur bulletin N° 22, nos voisins et amis du **Club Généalogique de Soulac** nous proposent un historique de la cartographie, de Ptolomée aux plus récentes publications de l'IGN.

Si vous avez des ancêtres vosgiens, **Généalogie Lorraine**, dans son N° 139, publie un relevé de 30 pages de patronymes régionaux avec leurs nombreuses variantes.

Les archives militaires peuvent parfois vous paraître ardues à exploiter. Le N° 81 du bulletin **Nouvelles Racines, du S.H.A.G.E., 77380 Combs la Ville**, fait un point précis de la question, avec de nombreux exemples et photocopies de documents.

Souvent très rustique dans sa composition, le mobilier de nos ancêtres relevait d'un vocabulaire très diversifié ainsi que nous pouvons parfois le constater dans les inventaires après décès ou suite à saisies de justice. Les désignations variaient selon les régions et le bulletin N° 111 de **La Recherche Généalogique en Charente** cite de nombreux exemples de termes locaux. Si vous avez des ancêtres charentais, vous y apprendrez ce qu'était un conchon, un chaleuil, un blutoir en bois de popilhon et bien d'autres !

La Guerre de Trente ans ! Ils sont bien loin nos souvenirs du collège ou du lycée sur un conflit qui ravagea et ruina la quasi totalité de l'Europe. Même si elle ne fut pas directement concernée territorialement, notre région n'en subit pas moins toutes les conséquences en résultant sur la démographie nationale. Si vous désirez vous rafraîchir la mémoire sur une guerre qui opposa français, polonais, bohémiens, allemands, suédois, italiens, croates et espagnols, vous lirez avec intérêt l'article développé sur 18 pages de la revue **Nos sources, de l'Entr'aide Généalogique en Entreprise, N° 101**.

Nombreux sont, certainement, ceux qui, dès la création du portail numérique **GALLICA**, site de la Bibliothèque Nationale, avaient espéré pouvoir tirer parti de cette nouvelle mine de ressources mise à la disposition des chercheurs. Mais la richesse même du site s'est souvent traduite par une impression d'égarement devant la profusion des documents proposés en réponse à une recherche. Désormais, allez donc sur **Biblionum.org** qui affînera votre demande. Une petite porte pour entrer dans un grand ensemble. Ceci dans le N°255 de **GEN. MAGAZINE**

Bonne lecture **Maurice LIGNON**

NOUVELLES PARUTIONS

Communes (paroisses)	Actes	Périodes	Nbre page	Nbre actes	Prix	Envoi	Total
HOURTIN	D	1706-1803	70	3091	12 € 07	1 € 98	14 € 05
LES LÈVES et THOUMEYRAGUES	M	1692-1802	7	353	2 € 49	1 € 22	3 € 71
LES LÈVES et THOUMEYRAGUES	N	1692-1802	28	1515	6 € 55	1 € 98	8 € 53
PAILLET	D	1829-1900	65	1427	6 € 24	1 € 98	8 € 22
SALLEBOEUF	D	1686-1803	54	2121	8 € 67	1 € 98	10 € 65
SAINT LAURENT et BENON ND Benon *	M	1879-1905	2	74	3 € 56	1 € 98	5 € 54
SAINT LAURENT et BENON St-Laurent *	M	1872-1904	13	587			
SAINT SAUVEUR en MÉDOC **	N	1625-1787	53	1877	7 € 82	1 € 98	9 € 80
SAINT SULPICE de POMMIERS **	M	1639-1792	5	255	2 € 25	1 € 22	3 € 47

* Registres paroissiaux

** Lacunes de plus de cinq ans:

Saint Sauveur de Médoc 1679-1736 et Saint Sulpice de Pommiers 1655-1660 et 1672-1732

NOUVEAUX ADHÉRENTS

1365	M.	WANGERMEZ Thierry		
1366	Mme	RANCINAN Rose Pierrette	32 avenue de la Moune, Résidence Thouars	3400 TALENCE
1367	M.	DUCHAMPS Jacky		
1368	Mme	LACUEVA Josette	51 rue du Gros Jacques	28350 ST LUBIN DES JONCHERETS
1369	Mme	DUPERRE Aurore	28 rue Laffargue	47000 AGEN
1370	M.	DURIN Jean luc	94 allée Jean Giono. Bat. F2	06110 LE CANNET
1371	M.	EYQUEM Gérard	15 impasse Rossini	34920 LE CRÈS
1372	Mme	BOURGUET Françoise		
1373	M.	FIDI-ANGRAND Jean Luc	33 avenue Pierre Koenig	95200 SARCELLES
1374	M.	ROQUECAVE Bertrand		
1375	Mme	BLANCHON Suzanne	15 rue de l'Ancienne Poste	87510 SAINT JOUVENT
1376	M.	DAVIDSON Michel		
1377	Mme	ROFFI Christine		
1378	M.	IPOUSTEGUY Gérard	19 boulevard de la Seine	92000 NANTERRE
1379	M.	NARBONNE Michel	8 rue des Jardins	05400 VEYNES
1380	M.	MONFERRAND Daniel	Rue des Ecureuils	46100 FIGEAC
1381	Mme	MEGY Monique	12 rue Mocque Panier	17310 ST PIERRE D'OLERON
1382	M.	SARRAUTE Patrick		
1383	Mme	PLATHEY Monique		
1384	Mme	SAUBAT-TAILLET Laurence		
1385	Mme	RAYE Marguerite		
1386	Mme	CASTERAN Agnès		
1387	Mlle	BECQUEY Solange		
1388	Mlle	CORNET Stéphanie	2 chemin des Vignes	33340 PRIGNAC MEDOC
1389	Mme	LADOUCH Céline		
1390	Mme	FINOT Claudine	5 rue du Pic du Midi	65200 BAGNERES DE BIGORRE
1391	M.	CHARRIAUT Alain	12 rue de la Croix Blanche	33000 BORDEAUX
1392	M/Mme	GUITTARD Yvon / Gisèle		
1393	Mlle	DUBESSET Caroline	26 rue Emile Guichenné	64000 PAU
1394	M.	PRIOUZEAU Claude	Le Careyrat	24370 ST JULIEN DE LAMPON
1395	Mlle	BERQUE Florence	19 rue de Montesson	78110 LE VESINET
1396	M.	PUJERVIE Guy	10 rue Jules Ferry	76240 BONSECOURS
1397	M.	MARTIN Gilles	14 Lotissement de Cassou	09000 FOIX
1398	Mme	LESNIER Michelle	42 avenue des Tabernottes	33370 YVRAC
1399	Mme	De LEUDEVILLE Jacqueline		
1400	M.	DOUBLET Daniel	59 rue Henri Bèque	78160 MARLY LE ROI
1401	Mme	VAZIEUX Michel	199 rue des Pyrénées	75020 PARIS
1402	M.	TAILLARD Jean Pierre		
1403	Mlle	DEPARDAY Magali	65 rue de Grezan	30000 NIMES
1404	M.	FAUCHE Alain	17 rue de l'Île Longue	29200 BREST

Reprise d'adhésion

1110	Mme	BRICARD Ghislaine	128 bis rue de l'Université	75351 PARIS 07 - SP
------	-----	-------------------	-----------------------------	---------------------

QUI... a fait... QUOI ?

Communes	Actes	Les relevés manuscrits	La saisie
HOURTIN	D	Mme SAUZET	Françoise CHARBONNIER
LES LÈVES et THOUMEYRAGUES	M	M. BONNEVAL et Mlle RIFFAUD	Arnaud CAVERNES
LES LÈVES et THOUMEYRAGUES	N	M. BONNEVAL et Mlle RIFFAUD	Françoise CHARBONNIER
PAILLET	D	M. DELOUÉ	Madame DELOUÉ
SALLEBOEUF	D	Mme SAINT-PAUL	Annette LACHAUME
SAINT LAURENT et BENON Notre-Dame	M	Mme DEYRIS	Colette FAURE-BAYROU
SAINT LAURENT et BENON St-Laurent	M	Mme DEYRIS	Colette FAURE-BAYROU
SAINT SAUVEUR en MÉDOC	N	Mme CATHERINE	France SEYRÈS
SAINT SULPICE de POMMIERS	M	M. MONVILLE	Arnaud CAVERNES

GENEATIQUE

Edition 2006



Version Classique ou Prestige

Saisie conviviale

- Visualisation des données saisies sur l'arbre

Fonctions inédites

- Exploration arborescente
- Chronogramme : Situez vos ancêtres dans l'histoire
- La liste de parentèle
- La table des lieux de plus de 30 pays
- Des modèles d'arbres inédits
- Les branches artistiques
- Assistance utilisateurs de qualité par téléphone et internet

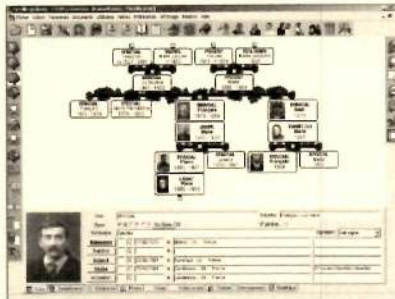

Visualisez la photo dans l'écran de saisie

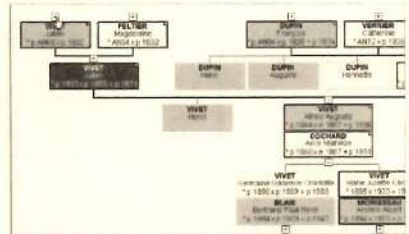

L'exploration arborescente : choisissez les branches que vous souhaitez afficher

Téléchargez gratuitement une version "découverte" de Généatique sur : www.geneatique.com

XVIIe siècle			
1682	30 janvier	Dieux	Ger (70)
	06 août	Union	Courtemanche (72)
	26 novembre	Union	Ger (36)
1699	02 février	Dieux	Versé (72)
	23 octobre	Nouveau	Compaigne (60)
	23 octobre	Bigligny	
1709	14 juillet	Dieux	Dornelles (7)
	11 juillet	Dieux	Dornelles (7)
	13 juillet	Dieux	Ger (36)

4 Grands parents			
- FICHER, Philippe, N° Sous 640 (Naissance: 1624 Décès: 1683)			
- ROGEL, Lucie, N° Sous 641 (Naissance: 1642 Décès: 1687)			
- MALLEFANT François, N° Sous 642 (Naissance: 1634 Décès: 1724) Union 1669			
- JESU F Françoise			
- LESNE Françoise, N° Sous 643 (Naissance: 1644)			

5 Ancêtres grands parents			
- ROGEL, Jean, N° Sous 1282			
- HARSICQUET Anne, N° Sous 1283			
- MALLEFANT Jacques, N° Sous 1284			
- LESNE Jean, N° Sous 1286 (Décès: 1671)			
- CONAN Antoine, N° Sous 1287			

Trisont			
- LESNE Pierre, N° Sous 2577 (Décès: 1679)			

Un nouveau document : la liste de parentèle !



De nouveaux modèles d'arbres

PHOTOS DE FAMILLE

Plus qu'un album, mettez un nom sur un visage

Grâce à ce logiciel, identifiez chaque personne se trouvant sur vos photos et partagez-les avec votre famille ou vos amis !



RECHERCHER

Effectuez une recherche dans les informations saisies et le nom de fichier. Associez les critères pour une recherche plus détaillée.



VISUALISER

Regardez vos photos en famille ou entre amis ! Passez la souris sur les personnes pour connaître leur identité ...



DOCUMENTER

En quelques clics, indiquez les personnes présentes sur la photo (nom, prénom, date de naissance, âge, commentaire) !



PARTAGER

Export des portraits, impression, export PDF, création d'un cd-rom ou d'une page Web, diffusez vos photos avec l'identité de chaque personne !

Dictionnaire des Toponymes de France

Recherche et localisation de lieux en France

Plus d'1,6 million de noms de lieux répertoriés



Les noms de lieux

Sélectionnez un toponyme dans la base de données IGN et trouvez sa commune de rattachement, son code INSEE, ...

La recherche

Tapez le nom du toponyme recherché même partiellement, et retrouvez-le immédiatement affiché sur la carte de France.

Prix Gustave Chaix d'Est Ange 2005



Les communes voisines

Affichez sous forme de carte ou de liste toutes les communes voisines dans un rayon de 21 km autour du toponyme sélectionné.

Les filtres

Affinez vos recherches par type de toponyme (hydrographie, orographie, ...) ou par sélection géographique (autour d'une ville ou limité à une région, ...)



CDIP 16 rue de la République
95570 BOUFFEMONT - FRANCE

Tél. : 01.34.39.12.12
Fax. : 01.39.35.28.53

E-mail : fr@cdip.com
www.cdip.com

© IGN 2004 - BD NTYME © - GEOTIA ©