

*SOMMAIRE*

Editorial ..... p 3  
Une juridiction: Castelnau de Cernés.. p 4  
Foire et marchés du Ciron..... p 10  
Questions/ Réponses..... p 11  
Listes "Eclair"..... p 15  
Ecritures d'hier ..... p 20  
Vie de l'association ..... p 21  
En lisant les bulletins..... p 24

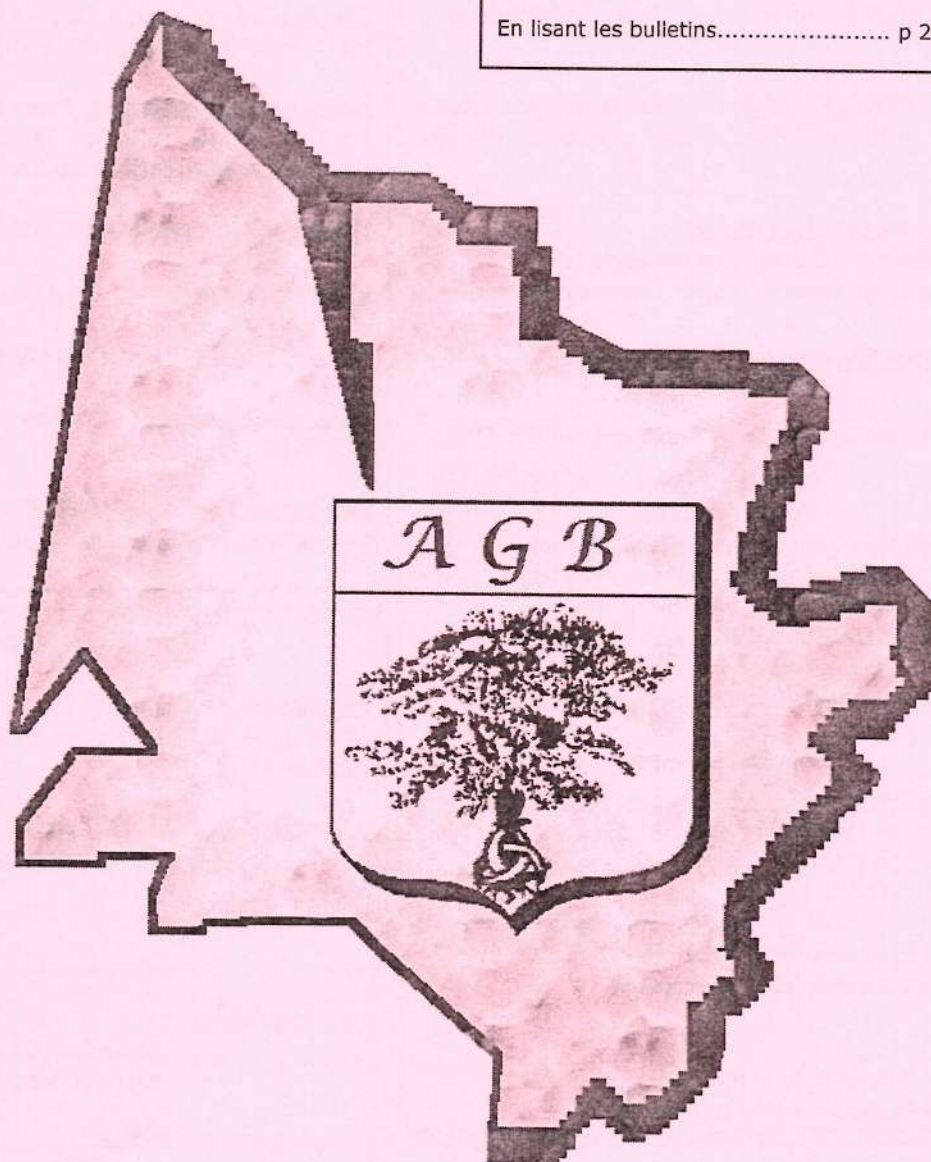

## AMITIÉS GÉNÉALOGIQUES BORDELAISES

Courrier: 2 rue Sicard  
33000 - BORDEAUX

(Merci de joindre une enveloppe timbrée pour la réponse)

Association reconnue d'intérêt général le 18 décembre 2003.  
Apte à délivrer les reçus fiscaux (le montant de la cotisation est déductible des impôts pour 60% de la somme versée)

Téléphone: 05 56 44 81 99 (répondeur)

Fax: 05 56 44 41 78

Courriel: g.nea.bordelaise@wanadoo.fr

Site: <http://agbordeaux.ifrance.com>

### CONSEIL D'ADMINISTRATION

#### Bureau:

Françoise COTELLE : Présidente  
Colette FAURE-BAYROU : Vice-présidente  
Monique ALBESPY : Vice-présidente  
France SEYRES : Trésorière  
Jacques LOISEAU : Trésorier adjoint  
Françoise CHARBONNIER : Secrétaire  
Jacques LOISEAU : Délégué informatique

#### Membres:

Monique BAFFAUD, Claude CHARBONNIER, Claude DURAND, Annie ECLINA, Régine LABADIE, Maurice LIGNON.

#### Comité de rédaction du bulletin:

Claude DURAND: directeur de publication  
Tous les autres membres du conseil d'administration

### COTISATIONS

Valable du 1 janvier au 31 décembre 2005

Membre: 32 euros

Couple: 43 euros

Membre bienfaiteur: à partir de 48 euros

Membre de moins de 30 ans: 17 euros

Cotisation sans bulletin: 17 euros

Prix de vente du bulletin: 6 euros le numéro

Tous les chèques doivent être libellés à l'ordre  
du

Trésorier des A.G.B.

Association loi 1901 fondée en 1983

Déclarée le 29 juillet 1983

N° Siret 391 537 073 00028

Commission Nationale Informatique et Libertés n° 364184

Dépôt légal à parution: ISSN 0986-8747

3 bulletins par an, tirés à 500 exemplaires

#### Affiliée à:

- Fédération Française de Généalogie.
- Union Généalogique Aquitaine-Pyrénées.

### NOS ACTIVITÉS ET LEURS RESPONSABLES

Permanences: Claude CHARBONNIER - les lundis et mercredis de chaque semaine, de 14h00 à 16h45, les mercredis en période estivale.

Initiation: Simone HOURDEQUIN sur rendez-vous.

Transcriptions: Monique BAFFAUD

Travaux informatiques: Jacques LOISEAU le mardi et le jeudi de 9h00 à 11h00, sauf le 1er mardi de chaque mois.

Lecture de textes anciens: Pierre DUPOUY le 1er et 3ème lundi de chaque mois, de 14h30 à 16h30 à l'Athénée Municipal, sauf en période estivale.

Bibliothèque: Nicole POITOU, Régine LABADIE

Courrier électronique: Françoise CHARBONNIER

Listes "Eclair": Claude DURAND

Questions-Réponses: Martine CAUBIT, Monique ALBESPY

Secrétariat: Françoise CHARBONNIER

Permanence téléphonique les mardi et jeudi de 09h30 à 12h

### NOS ANTENNES:

Pauillac: Pierre DUPOUY - le 1er jeudi de chaque mois de 14h00 à 16h00 à l'hôtel de repos "Les Acacias" 33250 Pauillac.

Saint-Loubès: Annie ECLINA (tél: 05 56 78 99 89) le 1er mardi du mois à partir de 20h00 à la mairie 33450 Saint-Loubès.

#### Imprimeur:

Atelier protégé "ENVOL"  
40 rue du Moulineau  
33320 - EYSINES

La consultation de nos documents dans notre salle de lecture est strictement réservée aux seuls adhérents des  
Amitiés Généalogiques Bordelaises

*EDITORIAL*

A nouvelle année, nouvelle présentation.

Depuis 1996, notre bulletin n'avait pas connu de changement notable. Pourtant il est un lien précieux de communication entre nous et vous.

Vous, adhérents lointains, qui attendez toujours plus d'informations sur les Archives, les noms de famille et l'histoire locale du département.

Vous, adhérents girondins, qui n'avez peut-être pas pu venir à notre dernière assemblée ou au voyage de Montagnac.

Vous qui aimez vous replonger dans le passé de vos ancêtres.

Nous nous devons de remodeler notre revue. Sur proposition de Jacques Loiseau, le comité de rédaction a travaillé d'abord sur une nouvelle couverture puis sur une mise en page claire, rendant la lecture plus aisée.

Une nouvelle présentation des Questions / Réponses a été adoptée pour une meilleure lisibilité. Un premier chapitre est dédié aux recherches en cours, un second aux questions suivies de leurs réponses et une troisième partie concerne les réponses aux questions des revues précédentes.

Je compte sur vous, amis lecteurs, pour apporter à nos adhérents, toutes informations complémentaires que vous jugerez utiles.

Voilà pour la forme, quant au fond, vous retrouverez toutes vos rubriques habituelles.

J'attire votre attention sur nos nouvelles normes pour vos listes éclair qui seront ainsi plus performantes.

J'ai aussi le plaisir de vous annoncer une prochaine rubrique :  
« Vos Quartiers Girondins »

Nous attendons vos listes d'ascendance informatisées comprenant numéro sosa, nom et prénom, dates et lieux de naissance, mariage et décès à condition que vos couples aient au moins **un acte en Gironde**. La vigilance sur les dates de moins de cent ans est bien sûr recommandée.

J'ai l'espoir que Questions / Réponses, listes "Éclair" et Quartiers Girondins vous aideront à progresser dans vos recherches et seront des vecteurs pour nouer des liens amicaux entre « cousins ».

Toute l'équipe rédactionnelle s'est donc mobilisée pour rendre ce bulletin plus attrayant et plus utile.

Nous attendons vos avis et commentaires pour savoir si nous avons gagné notre pari.

**Françoise Cotelle**

*SOMMAIRE*

- Editorial	p 3
- Une juridiction d'Ancien Régime: Castelnau de Cernès	p 4
- Le crime d'André Larrieu	p 6
- Foires et marchés dans la vallée du Ciron au XVIIIème siècle	p 7
- Questions/Réponses	p 11
- Listes "Éclair" Poitou Nicole - Conchou Philippe Bouffartigues M-Madeleine Chauveau J-Michel - Seilhan J-Claude	p 15
- Ecritures d'hier	p 20
- La vie de l'association: Forum de Nieul l'Espoir Ballade en Lot-et-Garonne Assemblée générale informelle du 21 octobre 2004	p 21 p 21 p 22
- En lisant les bulletins	p 24
- Transcription du texte ancien	p 26
- Nouveaux adhérents	p 27

*VOTRE AGENDA*

- La journée régionale de l'U.G.A.P., organisée par le Club Généalogique de Soulac-sur-Mer-Nord Médoc, se tiendra le samedi 22 octobre 2005, au Palais des Congrès de Soulac.

## Une juridiction sous l'Ancien Régime Castelnau-de-Cernès<sup>(1)</sup>

Le dépouillement des actes notariés entraîne souvent le lecteur vers de plus amples recherches. Ainsi constatant que Me Darthial<sup>(2)</sup> mentionnait toujours sa qualité de notaire à Saint-Symphorien, juridiction de Castelnau-de-Cernès en Albret, sénéchaussée de Casteljaloux, il était intéressant d'en savoir un peu plus sur cette juridiction de Castelnau-de-Cernès.

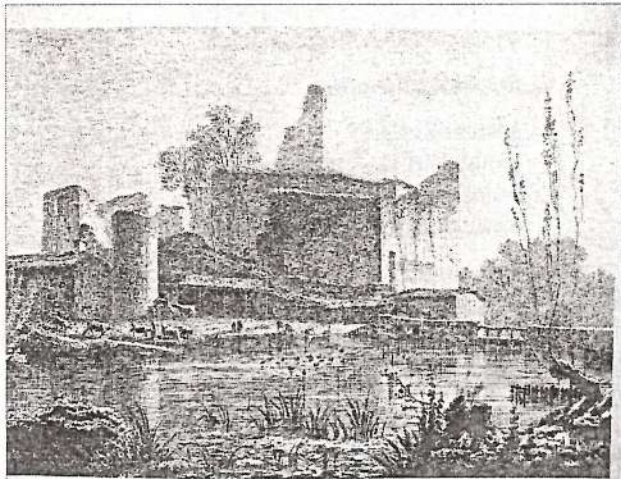

Où se trouvait le pays de Cernès et plus précisément sa juridiction? Comment se situait cette dernière dans les degrés judiciaires de l'Ancien Régime? Quelle était son histoire, sa compétence?

**Le Pays de Cernès** : Dès le XII<sup>e</sup> siècle, le Pays de Cernès formait un archiprêtré dont le chef-lieu était Gradignan. A l'origine, son nom était " Pays de Sarnès". Il regroupait le Comté d'Ornon, la Prévôté de Barsac, plusieurs baronnies (La Brède, Saucats, Beautiran, Portets, Podensac), le marquisat de Landiras et des seigneuries (Cabanac, Budos, Saint-Magne, Villandraut, Belin, **Castelneau-de-Cernès**, Noaillan...) ainsi qu'une partie de la Baronnie de Veyrines (Pessac).

**Les justices seigneuriales** au sud de la Gironde, à l'ouest du Ciron, étaient celles de Budos, Landiras, Noaillan (à cheval sur le Ciron), Villandraut, Cazeneuve, Castelnau-de-Cernès, et Saint-Magne.

La justice de Castelnau-de-Cernès couvrait à coup sûr les paroisses de Saint-Léger, Saint-Symphorien, Origne, Balizac, Hostens (et par conséquent ce qui constitue actuellement la commune de Louchats qui en faisait alors partie et qui n'est devenue autonome que sous le Second Empire) et enfin Le Tuzan.

**Les degrés de juridictions sous l'Ancien Régime** : Il y avait trois degrés de juridictions :

la Seigneuriale,  
la Sénéchale et  
la Parlementaire.

- la Seigneuriale était autonome et sauf en cas d'appel échappait au contrôle royal.

- le Parlement était une "Cour souveraine" sur laquelle le roi n'avait aucune prise sauf pour faire enregistrer ses édits avec le cérémonial très solennel du "Lit de Justice"<sup>(3)</sup>

- le seul degré de Justice qui soit réellement dans la main du roi était la Sénéchaussée. Le Sénéchal était un Officier Royal et le Procureur du Roi auprès de ce tribunal représentait les intérêts du souverain et de la collectivité. C'est la sénéchaussée qui avait à connaître des appels des jugements rendus par les cours seigneuriales.

**Juridiction de Castelnau-de-Cernès :**

Le Château de Castelnau-de-Cernès était compétent en matière de justice seigneuriale. Il est mentionné au XIII<sup>e</sup> siècle comme appartenant à la famille d'Albret. Il était la résidence préférée d'Amadiou (1265-1326) et de sa femme Rose Dubourg. En 1341 il est toujours en possession de la famille d'Albret alors que nous sommes sous la dépendance anglaise. Les Albret ayant pris parti pour le roi de France, le château leur est confisqué; vers 1436 il est gravement endommagé lors d'un siège. Réparé, il est abandonné à partir de 1595. La seigneurie passera par vente dans plusieurs familles mais demeurera jusqu'en 1789 le siège de la juridiction de Castelnau-de-Cernès, dans la sénéchaussée de Casteljaloux.

Cette juridiction seigneuriale siégeait, jusqu'à sa disparition au moment de la Révolution, dans une maison appartenant à

présent à la commune et située sur la place de Saint-Léger-de-Balson presque en face de l'église. La prison occupait les sous-sols voûtés de cette maison, éclairés par deux soupiraux ; elle pouvait accueillir deux prisonniers. Cet endroit sert aujourd'hui de cave.

A l'origine, au Moyen Age, et principalement aux XIII<sup>e</sup> et XIV<sup>e</sup> siècle, c'est le roi d'Angleterre duc d'Aquitaine qui accorde aux seigneurs locaux les droits de justice.

La haute justice jugeait toutes les causes civiles ou criminelles, en dehors des cas royaux : droit de bannies et sentences d'appropriement, puissance de mort et connaissance des délits qui l'emportent, droit de confiscation et d'épaves.

La moyenne justice apparue au XIV<sup>e</sup> siècle ne prononçait que des amendes ou la peine de prison : une certaine compétence criminelle, juridiction de police, juridiction gracieuse.

La basse justice, tribunal de simple police : droits et devoirs dûs à la cause du fief, bornage des chemins, toutes actions personnelles, réelles et mixtes.

Les limites de compétence de ces trois justices était généralement imprécises et cela dans tout le royaume. Cela allait des affaires dont serait saisi de nos jours le tribunal d'instance jusqu'aux affaires criminelles comme le prouve ce jugement rendu par la juridiction de Castelnau-de-Cernès: (voir récit page suivante)

Henri Portes

1- A Saint-Léger-de-Balson INSEE 33429.

2 - Notaire à Saint-Symphorien de 1721 à 1776.

3 - "Lit de justice" siège ou tribune occupé par les rois de France, lorsqu'ils assistent aux sessions de la cour royale appelée le Parlement. Dans l'histoire de la justice française, ce terme est également employé pour caractériser une session du Parlement, tenue en présence du roi afin d'annuler des décisions déjà prises ou de forcer l'adoption d'édits ou d'ordonnances royaux, préalablement rejetés par le Parlement. Cet usage repose sur l'idée que, en la présence du roi, le Parlement perd l'autorité qu'il détient directement de la Couronne: il est alors légalement incapable de refuser toute demande formulée par le roi depuis le Lit de justice.

## Le pays de Castelnau

### Carte de Cassini

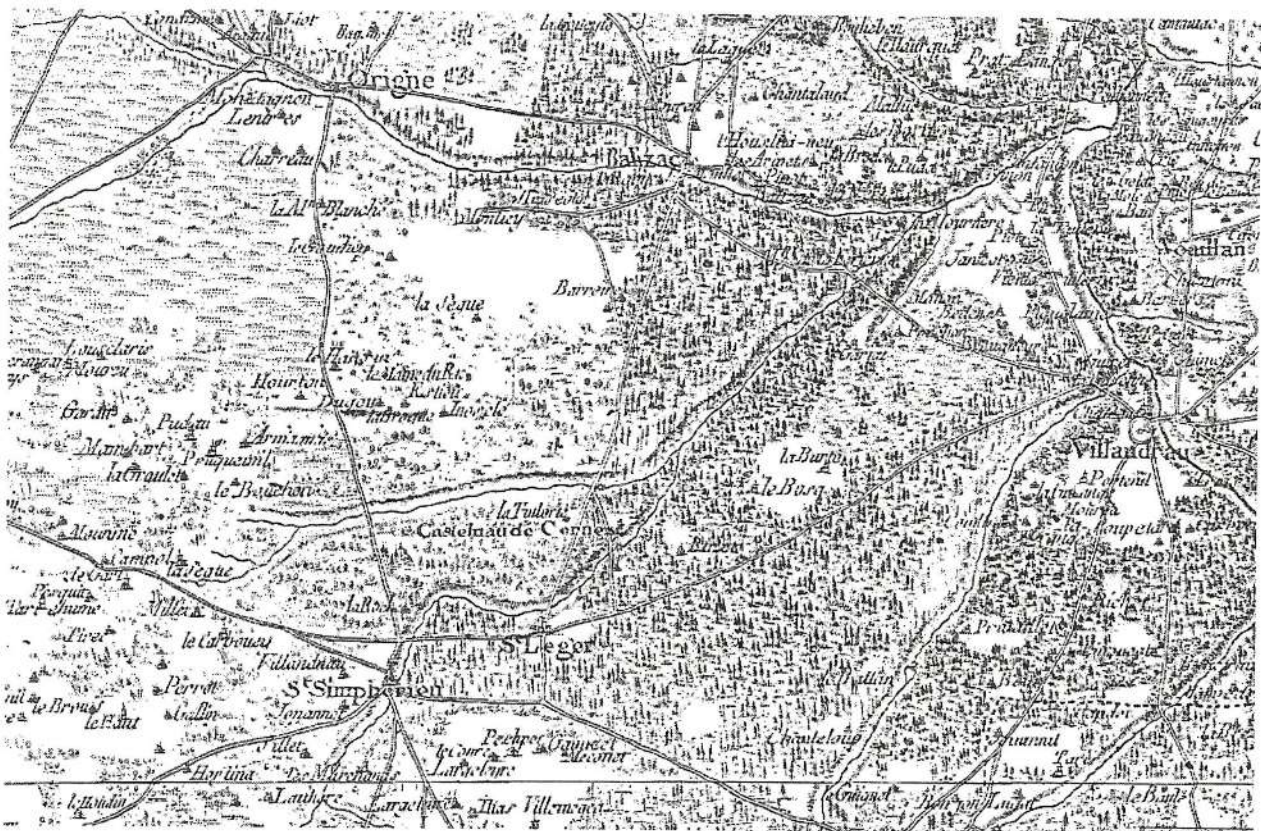

*Premier novembre 1745 - Le crime d'André Larrieu.*<sup>1</sup>

André Larrieu était un gemmier de Saint Léger âgé de 26 ans. Un jour, à l'auberge, il avait entendu le fils de Pierre Jauguerre, le charbonnier, dire que son Père avait un confortable magot. Il avait trop parlé, cela avait donné des idées à Larrieu.

Au matin du Jour de la Toussaint de 1745, sur le coup de 10 heures, tous les habitants du village, à peu près sans exception étaient à la messe.

Larrieu s'arrangea pour s'esquiver. Il savait bien qu'il ne pourrait pas trouver de meilleur moment pour rejoindre la cabane de Jauguerre et surtout pour l'y trouver seul.

Jauguerre, charbonnier, ne pouvait quitter ses meules de bois en train de se carboniser, Le risque était trop grand. C'est pour cela qu'il n'avait pu aller à la messe.

Il n'habitait pas une maison, mais une simple cabane de fortune telle qu'en construisaient les charbonniers au plus près de leurs meules qu'ils devaient surveiller jour et nuit.

Larrieu arrive chez Jauguerre, se saisit d'une hache et assomme le malheureux avec le dos de l'outil. Mais il a affaire à forte partie. Jauguerre se débat. Larrieu tient toujours la hache et au cours de la lutte, accessoirement, coupe deux doigts de la main droite du pauvre homme.

Il finit par l'emporter et laisse sa victime pour morte. Il lui vole sa bourse où se trouvent 204 Livres, une somme conséquente représentant approximativement la valeur de huit vaches ou de 80 moutons. Après quoi, pour effacer toute trace, il met le feu à la cabane.

Voilà que la messe est finie. En sortant de l'église, les gens aperçoivent une fumée suspecte. On se précipite. On tire le corps

de Jauguerre du feu.

Il est brûlé, très, très mal en point, mais vivant. Il peut désigner son agresseur. Le Procureur se rend à son chevet car on l'a recueilli à l'auberge où on le soigne en lui faisant prendre des bouillons car on ne sait quoi lui faire d'autre. L'affaire est enclenchée ...

André Larrieu est "décrété de prise de corps" et incarcéré dans la prison de Saint-Léger. Passons sur l'instruction comme sur tous les détails de la suite, et venons en au Jugement.

La sentence est rendue le 21 janvier 1746.

André Larrieu est condamné "à être remis entre les mains de l'exécuteur de la Haute Justice, tête nue et en chemise, la corde au col, tenant en ses mains une torche de cire ardente du poids de deux livres, pour être conduit devant la porte principale de l'église paroissiale de Saint-Léger pour y faire amende honorable, tête nue et à genoux, dire et déclarer à haute voix que méchamment il a commis les crimes cy dessus exposés dont il s'en repent et demande pardon à Dieu, au Roy et à la Justice; de là, il sera conduit par ledit exécuteur au devant de la porte du présent parquet pour être attaché à une potence, où elle sera dressée, pour être pendu et étranglé jusqu'à ce que mort naturelle s'ensuive.

Condamnons ledit Larrieu envers le Seigneur de la présente Juridiction en cent Livres d'amende, et en celle de trois cents Livres envers ledit Jauguerre pour lui tenir lieu de dommages et intérêts, et aux dépens envers ceux qui les ont faits..."

Le Seigneur ne verra certainement jamais ses 100 Livres, ni Jauguerre les siennes;

où, Larrieu, déjà couvert de dettes, serait-il allé les chercher?

Ce qui est réconfortant, c'est de savoir que peut-être grâce aux bouillons de l'aubergiste, le 21 Janvier 1746, même avec deux doigts en moins, Jauguerre vivait encore. Il avait la peau dure, certainement très dure même...

Mais le 6 octobre 1783, le même tribunal de Castelnau se dessaisit de lui-même du cas d'Arnaud Pujeau qui a assassiné sa femme, entre les mains du juge de Nérac à qui l'on envoie le dossier et le prisonnier pour la suite utile et le texte précise que ce "cas royal" n'est même plus de la compétence du juge du Présidial de la sénéchaussée de Casteljaloux et qu'il faut l'adresser à Nérac.

Les Constituants ont voulu réagir contre les abus de ce que l'on a appelé les "justices de villages" en mettant en place une juridiction nouvelle et originale, caractérisée par la simplicité, la rapidité, la gratuité et l'équité. Les quelques 70000 justices seigneuriales ont été remplacées par 7000 juges cantonaux puis environ 3000 au XIX<sup>e</sup> siècle avec de nouvelles compétences.

A Saint-Léger-de-Balson les dernières audiences de la cour seigneuriale se sont tenues à la mi-décembre 1790.

Pierre Martin fut le dernier juge seigneurial de la juridiction de Castelnau-de-Cernès et premier juge de Paix du canton, jusque dans les années 1830.

Le rédacteur de cet article a bénéficié des archives que M. Jean Dartigolles a bien voulu mettre à notre service ; pour cela, nous lui adressons nos remerciements.

**Henri Portes**

<sup>1</sup> SOURCE: Archives départementales de la Gironde dossiers non répertoriés classés sous le n° B2767

## ***Les Foires et les Marchés*** dans ***la Vallée du Ciron*** au ***XVIII ème siècle***

### ***Origine des Foires et Marchés.***

Les foires et les marchés constituent l'une des plus anciennes institutions qu'ont connu les sociétés humaines.

Dès l'instant où un homme a disposé d'un bien en sus de ses besoins immédiatement prévisibles, il a cherché à l'échanger contre un autre bien qu'il convoitait entre les mains de son voisin. Dès lors, le commerce était né.

Mais un échange entre deux personnes prises isolément, pouvait aboutir à de malencontreuses erreurs d'appréciation. Seule une confrontation plus élargie de l'offre et de la demande permettait de mieux définir la juste valeur des choses et des services. Dès lors, les foires et les marchés ont eu droit de cité. C'est ainsi que les premières villes du Monde Antique les ont découverts et pratiqués. Il y avait déjà des foires et des marchés à Sumer, à Babylone, en Egypte, comme il y en eut ensuite, de proche en proche et jusqu'à nos jours.

Il a fallu attendre les 40 dernières années que nous venons de vivre pour voir leur rôle se réduire sous la pression grandissante de la grande distribution.

Rappelons, toutefois qu'un quart environ du commerce alimentaire en France se traite encore sur nos foires et nos marchés et que cela suscite bien des convoitises de la part du grand commerce. Saurons-nous préserver ce dernier espace de convivialité marchande ?

La question est désormais posée...

### ***Foires et Marchés.***

Il n'y a pas de différence fondamentale de nature entre une foire et un marché, sinon que la foire est plus rare, à des dates précises, 2, 3 ou 4 fois par an, et que son caractère d'exception attire une clientèle plus large venue de contrées plus lointaines. Ce faisant, elle rassemble des marchands porteurs de produits plus diversifiés, plus rares et même quelquefois plus exotiques.

Le marché, généralement hebdomadaire, a de

moindres prétentions et se cantonne, pour l'essentiel, dans les échanges de productions locales, des échanges qui n'en sont pas moins, parfois, fort importants.

Ajoutons que les foires constituaient, presque systématiquement au XVIIIème siècle des occasions de larges transactions portant sur les bestiaux.

De telles transactions n'étaient certes pas totalement exclues des marchés locaux, mais n'y connaissaient pas l'ampleur qu'elles pouvaient atteindre dans le cadre d'une foire.

Enfin, dans bien des cas, et ceci jusqu'au début du siècle dernier, une foire était liée à une fête religieuse :

Foire de la Saint Michel, de la Saint Justin, de la Saint Martin, de la Saint Clair ou autre saint local, et s'associait à une dévotion voire, même, à un pèlerinage particulièrement suivi, tel la foire de Saint Clair à Saint Léger de Balson aux premiers jours de Juin.

### ***Les Foires de Bordeaux.***

Les foires maîtresses de la province depuis le Moyen Age et jusqu'au XVIIIème siècle, furent celles de Bordeaux, deux fois par an aux mois de mars et d'octobre. Celles qui donnaient le ton à toutes les autres. C'est de là que partaient les produits nouveaux et les propositions innovantes. N'allons peut-être pas jusqu'à parler de mode, mais reconnaissons leur un rôle de moteur commercial.

Elles rassemblaient des marchands venus de toute l'Aquitaine certes, mais aussi de bien plus loin, de toutes les provinces et même de l'étranger, sans oublier les produits exotiques venus de ce que l'on appelait alors les Isles : le sucre, la vanille et le rhum.

C'était aussi le moment, en octobre, où les négociants versaient aux vigneronnes des avances sur le prix de leur récolte ou, en mars, sur le solde de leurs ventes de vin.

Cet apport d'argent frais relayé ensuite, de proche en proche, par les marchés locaux se diffusait progressivement dans toute la province.

Une bonne récolte bien vendue, donnait un coup de fouet au commerce jusque dans la Haute Lande et même plus loin encore. Tout au contraire, une mauvaise année engendrait souvent une morosité générale.

Sur ces foires on trouvait un peu de tout dans un invraisemblable déballage.

Les étoffes de toutes sortes s'exposaient dans les boutiques en plein vent :

- des Cadix d'Aignan tissés dans le Gers, ou de Montauban, très appréciés.
- des molletons de Mazamet.
- ou des Cordillas de Castres dans le Tarn, une sorte de gros tissu de feutre.
- des toiles de lin et de chanvre.
- d'autres beaucoup plus fines.
- des draperies flamandes également.

Les étamineurs présentaient les échantillons de leurs pièces aux fenêtres des maisons qui les hébergeaient car eux vendaient en chambre, des chambres dans lesquelles on trouvait également de la dentelle du Puy, de Paris et d'ailleurs.

Mais n'oublions pas pour autant les produits domestiques.

- les huiles et les savons venus de la lointaine Provence.
- les divers poissons salés et fumés.
- toutes sortes d'objets de quincaillerie que ne pouvaient fabriquer les forgerons de village.
- ainsi que les produits des Isles déjà évoqués, aussi bien sûr.

Une foule dense, bruyante et colorée grouillait littéralement tout au long du port et dans les rues du vieux Bordeaux dans le quartier Saint Pierre, rue de la Rousselle, rue des Bahutiers et bien d'autres ...

La meilleure image que l'on puisse donner de tout cela est celle de l'ambiance qui règne encore dans un souk marocain avec ses mouvements de foule, ses couleurs et ses odeurs.

### ***La distribution des Marchandises.***

Une bonne part de tout cela allait ensuite se distribuer dans toute la province par le relais de foires et marchés locaux.

Ces marchandises, nous allons aussi les retrouver dans le tarif du péage instauré à Castelnau de Cernès sur la paroisse de Saint Léger de Balson. C'était l'un des points de passage obligé des échanges entre Bordeaux et la Lande.

Ce tarif est un document précieux car, lorsqu'il institue une taxe sur une marchandise, c'est bien parce qu'elle se présentait habituellement

en son point de péage.

Et que trouvons nous là ?

De la toile, du drap, de la laine, de la mercerie, des étains, du fer et de la vaisselle de terre. Des poissons de toutes espèces :

- merlus
- morues
- harengs
- sardines

de la quincaillerie etc..etc...

Et tout cela le plus souvent sous la forme de 3 conditionnements :

- par charrette
- par cheval
- ou par homme chargé « à col ».

Ce qui nous suggère bien des images :

- du gros marchand transportant ses produits par charrettes entières, voire même en convoi.
- du marchand plus modeste acheminant son bien sur un simple animal de bât.
- et du pauvre gagne petit portant quelques morues sur ses épaules ou quelques harengs autour du cou.

Tout ces gens-là allaient en foire ou au marché ou bien en revenaient.

### ***Qui pouvait créer une Foire ou un Marché ?***

Il n'était pas facile de créer une foire ou un marché. Seul le Roi en son conseil avait pouvoir de les autoriser.

Plutôt avare de ces autorisations, il n'en déléguait le pouvoir à personne. Et pourtant, le bon peuple aurait bien aimé les voir se multiplier, il en aimait bien l'ambiance et les distractions que ces manifestations lui apportaient. Mais il faut bien dire aussi, autre argument, que l'état général des routes était si mauvais que l'on appréciait de voir se tenir un marché à sa porte plutôt que d'avoir à courir au diable vauvert.

Peine perdue, le pouvoir estimait que ces manifestations étaient déjà trop nombreuses, beaucoup trop nombreuses même, au dire de certains.

Le Curé de Sendets, une paroisse du bazadais, écrivait :

« *que la grande quantité de foires détourne les habitants de la culture de leurs terres ...* » et il proposait froidement d'en supprimer la moitié... C'était aussi l'avis, évidemment de toutes les villes et villages qui détenaient déjà une foire ou un marché régulièrement autorisé par un privilège royal. La disparition de quelques unes de ces manifestations concurrentes aurait évidemment donné davantage d'importance à la leur.



## **Ouverture d'un marché "sauvage" à Villandraut.**

Lorsque dans les années 1730, on voit s'instaurer à Villandraut un marché sauvage, non autorisé, qui commence à drainer dangereusement les grains récoltés dans la Lande pour les offrir aux vigneron des coteaux de Garonne, on voit Bazas crier au scandale et demander fermement à l'Intendant de fermer ce marché.

Dans une lettre du 26 mars 1732, les Jurats de Bazas se plaignirent en effet à l'Intendant de Bordeaux en exposant que le nombre de foires et de marchés se multipliait dangereusement ; ils en recensaient 38 dans le pays dont 20 seulement, à leur dire, auraient été réguliers.

Ils estimaient que, du fait de cette dispersion abusive, chacune de ces manifestations n'avait plus désormais une importance suffisante pour survivre et, qu'en fin de compte, tout le monde y perdait beaucoup de temps et d'argent.

Ils rappelaient, en cette occasion, que 12 ans auparavant, en 1725, ils étaient déjà intervenus dans le même sens directement auprès du cabinet du Roi et que cette démarche avait été suivie de peu d'effets. Cette fois-ci, ils visaient plus spécialement le marché de Villandraut dont ils faisaient leur bête noire, précisément parce qu'il prenait de l'importance. Ils demandaient à l'Intendant de l'interdire et de prévoir une amende :

- de 400 livres à l'encontre du Seigneur du lieu pour la tenue de chaque prochain marché,
- et de 100 livres pour chaque marchand qui s'y présenterait,
- sans préjudice de la saisie au bénéfice du Roi, de toute marchandise qui y serait exposée.

Les Jurats de Bazas, dans leurs propositions de sanction n'y allaient pas avec le dos de la cuillère, mais bien plutôt en larges louches généreuses !

## **Villandraut est sommé de justifier ses droits à la tenue de son marché.**

A la réception de ce courrier très ferme, l'Intendant réagit en demandant aux officiers du Seigneur de Villandraut, de lui fournir les lettres patentes royales qu'ils pourraient éventuellement détenir et qui autorisaient la tenue de ce marché.

Mis au pied du mur, ceux-ci répondirent qu'ils ne les avaient pas dans leurs archives locales mais que le Seigneur les détenait sûrement, ajoutant au surplus que ces autorisations étaient fort anciennes et qu'elles remontaient à plus de 200 ans...seulement voilà, leur Seigneur, pour lors,

était à Berlin et sa femme à Paris.

Cela leur permit de gagner du temps. On chercha ces documents à Paris, on ne les y trouva pas. Finalement, après bien des échanges de correspondances inutiles et à la grande joie des Bazadais, l'Intendant finit par interdire la tenue du marché de Villandraut, c'était le 9 avril 1738.

## **Comment sortir de l'impasse ?**

Tout cela était fort bien dire, mais le pont de Villandraut sur le Ciron était toujours à peu près impraticable, et pour faire bonne mesure celui de Cazeneuve venait d'être emporté par une crue. Bazas était devenu pratiquement inaccessible aux landais qui ne savaient plus où porter leurs grains. Un marché noir s'instaura donc bientôt autour de Villandraut tandis que Bazas attendait toujours ces fameux grains landais qui ne pouvaient l'atteindre.

Après quelques années de cette clandestinité, la situation devint intenable, c'est alors, au début de 1744, qu'une nouvelle idée se fait jour. Le comte de Pons, Seigneur de Villandraut, détenait des droits, incontestables, ceux-là, sur la tenue d'un marché hebdomadaire auprès de son château de Cazeneuve, à côté de Préchac ainsi que sur quelques foires annuelles auprès de ses châteaux

- de Cazeneuve déjà cité.
- et de Castelnaud de Cernès près de Saint Léger de Balson.

Ce marché de Cazeneuve vivait plutôt mal que bien. Les landais s'y seraient rendus volontiers mais les gens de Garonne le trouvaient beaucoup trop éloigné. Une dizaine de kilomètres au delà de Villandraut, tout au plus, cela ne nous paraît guère, mais pour eux, cela faisait beaucoup. 10 km pour un attelage de bœufs, à 3KM/H cela faisait dans les 3 heures de route en plus et autant au retour qu'il fallait ajouter à une journée déjà très chargée. Bref, de Barsac à Podensac, un marché à Cazeneuve ne tenait plus dans une seule journée.



Deux siècles plus tard l'attelage de bœufs étant encore l'unique moyen de transport dans l'agriculture locale.

.../...

Ce sont là des choses que nous avons bien du mal à comprendre, mais qui étaient alors tout à fait capitales. C'est donc sur ce constat qu'apparut l'idée nouvelle. Et si le Seigneur de Villandraut demandait au Roi de transférer ses droits à la tenue d'un marché de Cazeneuve à Villandraut... ?

C'est exactement ce qu'il fit au début de l'été 1744. C'est le Chancelier d'Aguessau en personne qui prit cette affaire en main au Conseil du Roi demandant à l'Intendant Tourny de procéder à une enquête sur place dont l'important dossier nous a été conservé.

Son analyse nous conduirait bien trop loin, mais l'on y trouve bon nombre d'indications fort intéressantes sur les usages du commerce local.

Les curés furent priés d'informer leurs ouailles

sur ces projets à l'occasion des prônes des dimanches 11 et 18 octobre 1744. On recueillit ensuite les observations formulées, au demeurant peu nombreuses, sauf celles de Bazas bien sûr, vivement opposé à ce projet mais on s'en serait douté.

Sautons maintenant tout droit aux conclusions. Le 11 décembre 1744, le Chancelier donna son accord et le Conseil du Roi siégeant à Versailles, autorisa la régularisation du marché de Villandraut qui se tiendra désormais le mercredi jusqu'au XIXème siècle et autorisa de même le transfert de quatre foires annuelles le 3 janvier, 19 mars, 22 août et 7 septembre.

(à suivre)

Jean Dartigolles



## - SERVICE DE RECHERCHES -

Si vous n'habitez pas en Gironde ou si vous ne pouvez pas vous déplacer aux Archives, ni à notre salle de lecture vous pouvez bénéficier de notre service de recherches.

Ce service n'a pas pour but de faire votre généalogie mais de vous aider à débloquer une branche ou à chercher un acte. Etant très sollicités et peu nombreux sur place pour faire ces travaux nous avons dû établir quelques règles.

**C'est un service proposé uniquement à nos adhérents.**

Le nombre est limité à 12 dans l'année, à raison de 4 avant le 15 avril, 4 suivantes avant le 15 août et 4 suivantes avant le 15 décembre. Ces dates étant les dates de préparation des bulletins. Toutes les questions sont insérées dans le bulletin.

Nous assurons ces recherches uniquement sur la Gironde, **datant de plus de 100 ans**, concernant seulement la généalogie, recherches d'un acte de naissance, décès, mariage, contrat de mariage, testament (si la date est connue), inventaire après décès (si la date du décès est connue), embarquement ou passeport à partir de Bordeaux. Le lieu doit être indiqué, les dates approximatives sont permises, l'étude se fera cinq ans avant et après.

### Conseil de présentation des questions

- pas de question dans le corps d'une lettre
- 1 question par feuille demi-format A4, de préférence dactylographiée ou écrite en lettres capitales.
- sur chaque feuille mentionner votre nom et votre numéro d'adhérent
- prendre modèle sur les questions posées dans les précédents bulletins
- penser à nous donner, dans une lettre, toutes informations utiles pour faciliter ces recherches.

### Réponses à vos recherches

Nous vous contacterons dès que l'acte aura été trouvé et la réponse sera insérée dans le bulletin en cours pour profiter aux autres adhérents. Les délais de réponses ne peuvent pas être donnés, tout dépend de la difficulté et du nombre total des demandes reçues par le service.

**Nous vous demandons de ne pas nous relancer avant six mois.**

### Conditions financières

Les recherches sont gratuites mais le demandeur doit assurer les **frais postaux et les frais de photocopies à raison de 1€ par page d'actes** Un devis sera proposé si la somme dépasse 6 €.

## - QUESTIONS -

Seuls nos adhérents ont le droit de poser des questions mais tous les lecteurs peuvent participer à l'entraide. Si vous avez étudié ces familles nous vous remercions de nous faire part de vos informations.

Rappel : 4 questions par bulletin. Celle-ci doivent nous parvenir avant le 15 avril 2005 pour paraître dans le bulletin de juin 2005

**2005/003 ARDOUIN**

Ch ° de Marie ARDOUIN (*fa de la question réponse n° 2005/002*) le 11/12/1854 à l'hospice de Bordeaux (33) fa de Marie ARDOUIN

**2005/004 BARATEAU**

Ch † de Marie BARATEAU ° le 04/09/1744 à St Seurin (33) X le 23/01/1768 à Bayon (33)

**2005/006 BEAUFEU/COLLE**

Ch X de Mathurin BEAUFEU avec Marie COLLE ca 1775/1792 à Bordeaux (33)

**2005/008 BÉRRIN/GILARD**

Ch X de Jean BÉRRIN et Marie GILARD av 1764 à Martillac (33) ou La Brède (33) dont 2 enfts Jean ° en 1764. François ° en 1766

**2005/012 CHATAIGNER/CLORE**

Ch X ca 1726/1736 St Denis de Piles (33) de Jean CHATAIGNER avec Jeanne CLORE (BLORE). Dont 1 fa Jeanne X avec Paschal GUENON le 14/01/1762 à St Denis de Piles

**2005/014 CREMON/PERE**

Ch X av 1775 Bordeaux (33) de Jean CREMON avec Louise PERE, dont 1 fa Anne ° ca 1775

**2005/015 DOUMENS**

Ch † de Jeanne DOUMENS entre 1792/1802 à la Sauve (33) épse de Antoine DUGUET

**2005/016 DUCLOU/LAMAUD**

Ch X de Georges DUCLOU avec Léatitia LAMAUD le 16/10/1865 sur Bordeaux (33), Blaye (33) ou St Seurin de Cursac (33)

**2005/017 DUGUET**

Ch ° d'Antoine DUGUET entre 1723/1732 à la Sauve (33)

**2005/018 DUGUET/DOUMENS**

Ch enfts du couple Antoine DUGUET avec Jeanne DOUMENS nés entre 1758 et 1763 à la Sauve (33)

**2005/020 FLOUS/CHAUMETTE**

Ch X av 1741 St Macaire (33) de Menaut FLOUS avec Jeanne-Angélique CHAUMETTE

**2005/021 FLOUS/LABARRIERE**

Ch CM de François FLOUS et de Jeanne LABARRIERE en 1632 à St Macaire (33)

**2005/023 GUÉRIN**

Ch ° d'Anne GUÉRIN le 17/10/1756 à Arbis (33), fa de Antoine et de Jeanne DUMAGE

**2005/024 GUIRAUD**

Ch † de Jean GUIRAUD à Bayon (33) ou à Comps (33) né vers 1740. X le 23/01/1768 à Bayon

**2005/025 HUGON/DELHOMME**

Ch état civil de Pierre HUGON et de Jeanne DELHOMME X avant 1857 à Listrac (33). Dont 1 fa Jeanne ° le 02/07/1857 à Listrac

**2005/028 LAQUAIS/ANTHOINE**

Ch CM de Pierre du LAQUAIS dit « LAPALME » bourgeois, mtr arquebusier, et de Marie ANTHOINE dont le X a eu lieu le 14/11/1718 à Rauzan (33)

**2005/033 MONROY**

Ch ° de Antoine MONROY vers 1740 à Bayon (33) X avec Marie ANDUREAU le 15/02/1762 à Bayon, † le 12/02/1781 à Bayon

**2005/038 PERROY**

Ch ° de François PERROY à Arbis (33) le 16/11/1791, fs de Jean et de Anne GUÉRIN

**2005/039 PÉRUSAT**

Ch ° de Pierre-Émmanuel PÉRUSAT le 19/12/1870 Bordeaux (33) fs de Pierre-Émilien-Marie et de Catherine Françoise SASTRADE

**2005/040 PÉRUSAT/SASTRADE**

Ch X de Pierre-Émilien-Marie PÉRUSAT avec Catherine-Françoise SASTRADE av 1870 à Bordeaux (33)

**2005/041 PEYNAUD/MARROT**

Ch CM de Jean PEYNAUD et de Claire MARROT ca 1747 à Barie (33)

**2005/042 PIRABEAU**

Ch ° de Jean PIRABEAU ca 1800/1802 Rauzan (33), fs de Pierre et Marie SIGNOURET

**2005/044 SABOUREAU**

Ch ° de Jean SABOUREAU ca 1700/1703 à Castillon (33) fs de Jean dit BATY, tailleur-d'habits et de Izabeau GRENIER

**2005/045 SABOUREAU/GRENIER**

Ch X av 1700 à Castillon (33) de Jean SABOUREAU, t-d'habits et d'Izabeau GRENIER

**2005/046 SAVARIAS**

Ch état civil de Margueritte SAVARIAS épse de François VALLIERE né le 28/11/1840 à Fours (33). Dont fa fille Marie ° en 1882 à Bourg d'Eyrans (33)

**2005/048 VALETTE**

Ch date et lieu de ° de Pierre VALETTE fils de Jean et de Jeanne BOIBELET X le 25/10/1788 à St Denis-de-Piles avec Marie GUENON

**2005/049 VALETTE/BOIBELET**

Ch X ca 1757/1764 à Guitres (33) ou St Denis-de-Piles (33) de Jean VALETTE avec Jeanne BOIBELET. Dont 1 fs Pierre X en 1788 à St Denis-de-Piles avec Marie GUENON

**2005/051 VERNEJOU/MAHUZIER**

Ch recensement en 1906 chemin Labarde à Bordeaux (33) du couple VERNEJOU/MAHUZIER  
Ch acte de vente vers 1899/1900 de leur maison chemin Labarde à Bordeaux

**2005/053 VIDEAU**

Ch ts rgts sur Louise VIDEAU, épse de François PÉRROY né ca 1837 à Lestiac (33) dont 6 enfts : Benoit né en 1863 à Lestiac, Élisabeth en 1867, Pierre en 1870, Anne en 1872, Benoit en 1875, Arnaud en 1877 à Omet (33)

*- QUESTIONS - RÉPONSES -*

Dans cette nouvelle rubrique vous trouverez la question suivie de sa réponse.

**2005/001 APOLONIE**

Ch ° de Colombe APOLONIE ca 1832 à l'hospice des enfants trouvés de Bordeaux (33)

**Réponse :** ° de Colombe APOLONIE le 28/03/1830 à l'hospice des enfants trouvés de Bordeaux

Claude CHARBONNIER AGB

**2005/002 ARDOUIN (1)**

Ch ° 1831/1836 à Bordeaux (33) de Marie ARDOUIN

**Réponse :** ° de Marie ARDOUIN le 06/04/1832 Bordeaux fa de Bernard, 30a et de Anne DUPRAT.

Simone HOURDEQUIN AGB

**2005/005 BEAUFEU**

Ch ° de François BEAUFEU ca 1792 Bordeaux (33), fs de Mathurin

**Réponse :** ° de François BEAUFEU le 05/02/1793 à Bordeaux fs de Mathurin, gantier et de Marie COLLE

Simone HOURDEQUIN AGB

**2004/007 BEAUFEU/TRIPON**

Ch X ca 1817 Bordeaux (33) de François BEAUFEU et d'Antoinette TRIPON

**Réponse :** X le 10/08/1819 Bordeaux de François BEAUFEU, marchand, ° à Bordeaux le 05/02/1793 fs de Mathurin et de Marie COLLE, avec Marie-Antoinette TRIPON ° à St Julien sur Reysouze (01) le 16/09/1791 fa de Claude-Joseph et de Marie-Antoinette MONEAUD, † ts les 2 au dit St Julien.

Simone HOURDEQUIN AGB

**2005/009 BLANC**

Ch ° ca 1785 à Pompignac (33) de Jean BLANC, X à Jeanne BOUTITON.

**Réponse :** La ° de Jean BLANC n'a pas été trouvée sur Pompignac. Les patronymes BLANC et BOUTITON n'apparaissent pas entre 1788 et 1791.

Martine CAUBIT AGB

**2005/010 BOUIC/DUPRAT**

Ch X av 1805 à Préchac (33) de Jean-Bernard BOUIC et Jeanne DUPRAT Dont 1 fs né le 29/10/1805 à Préchac

**Réponse :** X le 10/PL/an 12 (31/01/1804) à Préchac de Bernard BOUIC, brassier ° le 10/05/1768 à Insois (33) fs de † Guillaume et de † Catherine LÉGLISE. Avec Jeanne DUPRAT née le 29/07/1781 à Préchac fa de Arnaud et de Marie POITEVIN. CM le 12/PL/an 12 (02/02/1804) chez Mtr AUDINET à Préchac

Martine CAUBIT AGB

**2005/011 BRAVET/MIQUEAU**

Ch X de Christophe BRAVET avec Marie MIQUEAU av 1836 à Bordeaux (33)

**Réponse :** X le 25/02/1835 Bordeaux de Christophe BRAVET, ferblantier, ° le 02/06/1804 à Saintes (17) fs de Jean et de Henriette GOURRAIN avec Marie MIQUEAU, ° le 07/09/1717 au Bousquat (33) fa de Pierre † et de Marie JANTET

Martine CAUBIT AGB

**2005/013 COUSTES**

Ch ° de André COUSTES le 24/10/1895 à Mérignac (33)

**Réponse :** ° le 24/10/1895 Mérignac de André COUSTES fs de Jean-Raoul, menuisier 28 a et de Catherine MARCHAND 21 a.

Claude CHARBONNIER AGB

**2005/019 DUMAS/DAVID**

Ch X vers 1887 Bordeaux (33) de Thomas DUMAS ° vers 1860 avec Lucie DAVID ° vers 1866

**Réponse :** Le X de Thomas DUMAS et Lucie DAVID n'a pas été trouvé sur Bordeaux entre 1883 et 1892

Martine CAUBIT AGB

**2005/022 GUENON/MOUCHEBOEUF**

Ch X ca 1724/1730 St Denis de Piles (33) de Jean GUENON et Marie MOUCHEBOEUF dont 1 fs, Paschal X avec Jeanne CHATAIGNER le 14/01/1762 St Denis de Piles

**Réponse :** X le 20/04/1740 St Denis de Piles de Jean GUENON fs de Paschal, sabotier et de † Jeanne MOUGNAUD (?) avec Marie MOUCHEBOEUF vve de Jean FORTIN

Françoise RAFFET AGB

**2005/026 LACAPE/LAGARDERE**

Ch X de Jean LACAPE et Magdeleine LAGARDERE av 1815 à Préchac (33). Dont 1 fa ° le 26/01/1815 à Préchac

**Réponse :** X le 17/09/1814 Préchac de Jean LACAPE, valet, ° à Lucmau (33) le 30/NI/an3, fs de Bernard, brassier et Marie CAZENAVE avec Magdeleine LAGARDÈRE, ° à Préchac le 06/VT/an 2, fa de Clément, tisserand et Jeanne GUINARD.

Martine CAUBIT AGB

**2005/027 LANOUE**

Ch ° le 17/02/1776 Bordeaux (33) de Jeanne LANOUE

**Réponse :** Bapt de Jeanne LANOUE le 17/02/1776 à Bordeaux fa de Mathieu, marin et Marie St JEAN

Simone HOURDEQUIN AGB

**2005/029 LATIÉ**

Ch ° de Pierre LATIÉ ca 1730 au Nizan (33)

**Réponse :** Il n'a pas été trouvé la ° de Pierre LATIÉ au Nizan. Aux AD il manque les années de 1685 à 1737 pour la commune du Nizan

Martine CAUBIT AGB

**2005/030 LOUSTAUD**

Ch ° de Pierre LOUSTAUD le 22/05/1855 Bordeaux (33)

**Réponse :** Il n'y a pas de naissance de Pierre LOUSTAUD le 22/05/1855 à Bordeaux

Martine CAUBIT AGB

**2005/031 MAZOUAUD/ARDOUIN**

Ch X ca 1874 Bordeaux (33) d'André MAZOUAUD fs de Antoine, ° le 20/08/1850 à Birac (33) avec Marie ARDOUIN fa de Marie ARDOUIN, ° le 11/12/1856 à l'hospice de Bordeaux.

**Réponse :** Le X d'André MAZOUAUD avec Marie ARDOUIN n'a pas été trouvé sur Bordeaux entre 1863 :1880. Il est probable que ce X ai eu lieu en Dordogne (24)

Claude CHARBONNIER AGB

**2005/032 MIQUEAU**

Ch ° de Marie MIQUEAU † à Bordeaux (33) le 25/05/1838

**Réponse :** ° le 07/09/1817 au Bousquat (33) de Marie MIQUEAU fa de Pierre † et de Marie JANTET.

Martine CAUBIT AGB

**2005/034 MOULINIÉ**

Ch † le 12/10/1901 Bordeaux (33) de Georges MOULINIÉ

**Réponse :** Le † de Georges MOULINIÉ n'a pas été trouvé sur Bordeaux du 1<sup>er</sup> au 12/10/1901

Simone HOURDEQUIN AGB

**2005/035 NAU**

Ch ° ca 1708/1715 Guitres (33) de Jean NAUX avec Barbe VINQUEY le 22/11/1735 Guitres

**Réponse :** Aux AD sur les registres de Guitres les années : 1708/1719 et 1712 à 1721 sont manquantes Il n'a pas été possible de trouver la naissance de Antoine NAU entre 1708/1715

Françoise RAFFET AGB

**2005/036 PEDEMON**

Ch ° de Pierre PEDEMON le 25/03/1711 Bassens (33)

**Réponse :** l'acte de ° de Pierre PEDEMON du 25/03/1711 à Bassens n'a pu être trouvé. Le dépôt du greffe a des lacunes de 1700 à 1758 et la commune n'a pas fait le dépôt des archives aux AD

Françoise COTELLE AGB

**2005/037 PEDEMON/ROBERT**

Ch X de Gélibert (Jolibert) PEDEMON et Élisabeth ROBERT ca 1709/1710 sur Lormont (33) ou Bordeaux (33)

**Réponse :** Le X de Gélibert PEDEMON avec Élisabeth ROBERT n'a pas été trouvé ni à Lormont pour la période 1700/1715 ni ds aucune des 19 prse de Bordeaux

Françoise COTELLE AGB

**2005/043 SABBATHIER/TURIE**

Ch X av 1765 Bordeaux (33) prse St Seurin de Albert SABBATHIER et d'Anne TURIE dont 1 fs Jean-Pierre-Auguste ° le 27/06/1765 à Bordeaux St Seurin

**Réponse :** Le X de Albert SABBATHIER et Anne TURIE n'a pas été trouvé dans les 19 prse de Bordeaux.

• † de Anne THURIÉ le 01/04/1807 Bordeaux vve de Albert SABBATHIER fa de Jacques et de Jeanne ILAIRE

• X de Jacques THURIÉ avec Jeanne HILAIRE le 13/02/1728 Bordeaux prse St Maixant (non filiatif)

Simone HOURDEQUIN AGB

**2005/047 THOMERIE (de la)**

Ch † en 1900 sur Caudéran (33) d'Henri-Maximilien-Nicolas DE LA THOMERIE.

**Réponse :** Aucune trace du patronyme : THOMERIE (de la) – LATHOMERIE (de) – DELATHOMERIE n'a été trouvé de 1899 à 1901 sur Caudéran ni même sur Bordeaux (33)

Martine CAUBIT AGB

**2005/050 VERDEAU**

Ch ° et ascendance de Catherine VERDEAU ca 1739 à Bayon (33) † le 18/11/1791 à Bayon.

**Réponse :** † Le 18/11/1791 à Bayon de Catherine VERDEAU, 52a, vve de Étienne CHAILLOU de Blissas

• CM le 05/02/1757 à Monbrier (33) chez Mtre Robert AIMÉ de Étienne CHAILLOU, journalier de Bayon fs de François † et de Marie JONQUET avec Catherine VERDEAU de Samonac (33) fa de Alexis † et de Marie SABOURIN .

• X le 20/02/1757 à Samonac.

Françoise COTELLE AGB

**2005/052 VERGÉ/VIGNEAU**

Ch X ca 1878 à Bordeaux (33) de Jean-Marie VERGÉ ° vers 1847 avec Marie-Angéline-Elzida VIGNEAU ° vers 1849

**Réponse :** Le 15/01/1880 à Bordeaux X de Jean-Marie VERGÉ, employé aux hypothèques , ° le 19/11/1847 à Orincles (65) fs de Dominique † et de Joséphine DUSSART avec Marie-Angéline-Élzida VIGNEAU tailleuse, ° le 31/07/1849 à St Georges (16) fa de Charles-Henri, maçon et Julie THENIER

Martine CAUBIT AGB

**2005/054 VINQUEY**

Ch ° ca 1712/1717 Guitres (33) de Barbe VINQUEY, X avec Antoine NAU le 22/11/1735 Guitres

**Réponse :** Aux AD sur les registres de Guitres les années : 1708/1719 et 1712/1721 sont manquantes. Il n'a pas été possible de trouver l'acte de naissance de Barbe VINQUEY entre 1712/1717

Françoise RAFFET AGB

*- RÉPONSES -*

Réponses aux questions parues dans les bulletins précédents.

**2004/114 LABRENIE**

*Complément réponse donnée dans le bulletin n° 80:*  
Le † de Jean LABRENIE eu lieu à l'hôpital de la Réole (33) le 29/12/1780 âgé de 55a, cordonnier, époux d'Élisabeth BASSET. Son † n'a pas été enregistré dans les registres de la prse au même titre que les 9 autres personnes † cette année là

Françoise COTELLE AGB

**2004/146 BANIER**

† LE 05/12/1900 Pauillac (33) de Gabriel BANIER, 78a, ébéniste ° le 02/03/1822 à Tain (26) fs de Fleury et Dominique BALLY époux de Madeleine MANIZAN, 72a, de Pauillac

Henriette COSTE de Brive la Gaillarde

**2004/155 BOURSEAU/BARRAUD**

CM le 11/12/1725 chez Mtr GABORIAS à Cadillac (33) de Pierre BOURSEAU, de Cadillac, charp de barriques, fs d'Arnaud † et Jeanne DUFOUR avec Madeleine BARRAUTE de Cadillac, fa de Michel et Jeanne PLANCON

Claude CHARBONNIER AGB

**2004/156 BOURSEAU/TABUSTEAU**

CM le 28/09/1754 Prignac chez Mtr ROBERT de Clément BOURSEAU de Prignac (33) fs de Pierre et Magdeleine CHAILLAU avec Pétronille TABUSTEAU, de Bourg (33) fa de Jean † et Marguerite GOUJON

Claude CHARBONNIER AGB

**2004/159 CAZENAVE**

- La ° de Marie CAZENAVE n'a pas été trouvée à Brannens (33) ni à St Pardon de Conques (33)
- X le 18/11/1760 à St Pardon de Conque (33) de Laurens CAZENAVE fs de Bernard † et Marguerite DESPIN avec Jeanne VILLEFRANQUE ° de St Pierre de Mons (33) fa d'Arnaud † et Catherine MOUSTIÉ

Françoise RAFFET AGB

**2004/161 DUBREUIL/LARTIGUE**

Il n'a été trouvé aucun CM pour le couple Jean DUBREUIL et Marie LARTIGUE

Claude CHARBONNIER AGB

**2004/162 DULUC/CANTILLAC**

- X le 21/07/1836 St Symphorien (33) de Pierre DULUC, ° le 30/01/1808 à Tuzan (33) fs de Arnaud

et Jeanne MANO † le 08/02/1816 St Symphorien avec Marie CANTILLAC, ° le 10/04/1814 St Symphorien fa de Antoine et Marguerite LASSERRE, † le 12/09/1826 St Symphorien

- X le 27/10/1807 St Symphorien de Antoine CANTILLAC, ° le 06/02/1784 St Symphorien fs de Raymond et de Marie DUCLA avec Marguerite LASSERRE, ° le 03/09/1780 St Symphorien fa de Pierre et de Jeanne SAUBOUA

- X le 03/03/1806 Tuzan de Arnaud DULUC, ° le 01/12/1780 Tuzan vf de Marie BOUDÉ, † le 07/VD/an 14 fs de Pierre et de Françoise ARDOUIN, † le 07/GE/an 7 au Tuzan avec Jeanne MANO, ° le 28/08/1784 fa de Étienne et de Jeanne DARTIAIL, ts 2 † à Hostens

Françoise RAFFET AGB

**2004/163 DUPART/BATAILLEY**

X le 02/10/1824 Balizac (33) de Pierre DUPART ° le 06/BR/an 12 fs de Jean et Marie DEUSSEAUX avec Marguerite BATAILLEY ° le 19/NI/an 5 à St Symphorien (33) fa de Jean cultivateur et Jeanne ROUMAZAILLE

Françoise RAFFET AGB

Même réponse donnée par Mr P. L. COÏNE de Bordeaux (33) qui tient à la disposition du questionneur la généalogie ascendante agnatique BATAILLEY jusqu'en 1610

P. L. COÏNE

**2004/178 ROSSIGNOL/FLOUS**

X 11/09/1846 à Lustrac (33) de Pierre ROSSIGNOL, vign, ° le 30/09/1824 Moulis (33) fs de Jean et Anne SAUTS avec Catherine FLOUX ° le 19/11/1821 à Lustrac fa de Jean † et Catherine RECHIBON

Claude CHARBONNIER AGB

**2004/179 ROSSIGNOL/HUGON**

° le 02/07/1857 à Lustrac (33) de Jeanne HUGON fa de Pierre 35a, charretier et Jeanne DELHOMME 31a

Claude CHARBONNIER AGB

**2004/182 VALLIERE/LORTEAU**

X 28/04/1835 à Eyrans (33) de André VALIERE, tonnelier, ° le 7 MES an XII à Cartelègue (33) fs d'André, menuisier, 59a et Françoise DORET, 53a avec Marie LORTEAU ° 08/08/1810 à Eyrans fa de Romain, tonnelier 68a et Jeanne CHASSIN, 63a

Claude CHARBONNIER AGB

Tous nos lecteurs peuvent participer à l'entraide. Si vous avez un complément d'informations sur ces familles il sera toujours le bienvenu. Ces nouveaux renseignements seront insérés dans le prochain bulletin. N'oubliez pas de mentionner votre nom et numéro d'adhérent ou vos noms et adresse ceux-ci pourront être communiqués au demandeur si vous le souhaitez.

## CONSEILS POUR RÉDIGER UNE LISTE "ÉCLAIR"

La liste "Éclair" est une synthèse de votre généalogie qui reprend l'étude de vos ancêtres directs (numéro Sosa uniquement).

Vous pouvez nous l'envoyer si vous désirez qu'elle soit insérée dans un prochain bulletin, en vue d'échanger vos informations avec les autres adhérents.

Voici un exemple :

Patronymes	Périodes	Départements	Communes
DUPONT	1650 - 1780	33	BAZAS
DUPONT	1785 - 1850	33	BORDEAUX
MARTIN	1750 - 1890	33	BORDEAUX

Nous attirons votre attention sur les points suivants:

### 1- Patronyme et commune

- un seul patronyme par ligne, par ordre alphabétique, associé à une seule commune pour une période.
- répéter le patronyme pour chaque commune différente.
- ne retenir que les patronymes pour lesquels vous avez au moins deux dates pour une commune.

### 2- Période

- obligatoirement deux dates et ne mentionner que les dates extrêmes.
- par respect pour la vie privée nous vous conseillons

d'être vigilant pour les dates de moins de 100 ans.

**Dactylographiez**, si cela vous est possible, ou écrire en lettres capitales. Nous ne pourrions pas prendre en compte les listes qui ne seront pas écrites lisiblement.

**Informatique** : contrôlez votre liste issue de votre logiciel pour supprimer ou compléter toute ligne suivant les conseils ci-dessus. Joindre une disquette avec le tirage papier.

Un délai, qui peut vous sembler important, peut s'écouler entre la date de réception de votre liste et sa parution dans notre bulletin. Cette parution est programmée suivant le nombre de listes "Éclair" reçues, leur importance et la place dont nous disposons dans nos bulletins.

Avec tous nos remerciements

## LISTES "ÉCLAIR"

Adhérente N°534 : POITOU Nicole

PATRONYME	PERIODE	DPT	COMMUNE
ADEMA	1723 - 1780	33	CARCANS
ADEMA	1759 - 1760	33	LISTRAC
ADEMA	1782 - 1809	33	BRACH
AIMAT	1750 - 1760	33	CARCANS
ARNAUD	1665 - 1761	33	LACANAU
ARNAUD	1728 - 1773	33	CASTELNAU MEDOC
BACQUEY	1665-1690	33	ILLAC
BACQUEY	1659 - 1681	33	SAINT LAURENT MEDOC
BACQUEY	1695 - 1745	33	SAINTE HELENE
BACQUEY	1716 - 1791	33	CARCANS
BACQUEY	1717 - 1779	33	LACANAU
BAQUEY /	1703 - 1737	33	SAUMOS
BACQUEY			
BAQUEY	1731 - 1795	33	CARCANS
BARRE	1747 - 1749	33	LE PORGE
BARRE	1765 - 1895	33	LACANAU
BARTHOLOME	1729 - 1799	24	SAINT PIERRE ES LIENS
BARTHOLOME	1823 - 1824	24	ATUR
BARTHOLOME	1843 - 1857	24	MARSANEIX
BASSIN	1646 - 1741	33	CASTELNAU MEDOC
BENETEAU	1732 - 1838	33	CARCANS

PATRONYME	PERIODE	DPT	COMMUNE
BENETEAU	1768 - 1881	33	HOURTIN
BENETEAU	1804 - 1866	33	SAINTE HELENE
BENETEAU	1874 - 1905	33	CISSAC MEDOC
BERNADA	1649 - 1751	33	SAINTE HELENE
BERNADA	1670 - 1751	33	CARCANS
BERNARD	1667 - 1826	33	MOULIS
BERNARD	1817 - 1856	33	SAINTE HELENE
BERONNE Dit	1767 - 1779	64	ARTIX
HERRÉ			
BIROULE	1713 - 1772	33	MERIGNAC
BIROULEAU	1708 - 1721	33	MERIGNAC
BIROULEU	1713 - 1772	33	MERIGNAC
BLANC	1841 - 1868	33	SAINTE HELENE
BONIDON	1708 - 1730	24	CUBJAC
BONNEAU	1732 - 1775	33	MERIGNAC
BONNEAU	1768 - 1800	33	BORDEAUX
BORDAS	1721 - 1840	24	CUBJAC
BORDAS	1843 - 1853	24	MARSANEIX
BOS	1731 - 1741	33	LACANAU
BOS	1744 - 1779	33	LISTRAC
BOS	1746 - 1787	33	SAINT LAURENT MEDOC

<u>PATRONYME</u>	<u>PERIODE</u>	<u>DPT</u>	<u>COMMUNE</u>
BOS	1757 - 1792	33	SAINTE HELENE
BOSC / BOSQ	1744 - 1779	33	LISTRAC
BOSC	1746 - 1845	33	SAINTE HELENE
BOUILLON	1757 - 1782	24	SAINT FELIX DE REILLAC
BOUNIDON	1758 - 1840	24	CUBJAC
BRUIL	1726 - 1748	33	HOURTIN
CAMIN	1695 - 1696	33	LE PORGE
CAMIN	1720 - 1751	33	BRACH
CANY	1677 - 1783	64	ARTIX
CARDIN	1622 - 1682	33	SAINTE HELENE
CARDIN	1743 - 1797	33	SAINTE HELENE
CARRERE (de)	1710 - 1773	64	URDES
CASSAIGNE	1763 - 1768	33	BORDEAUX
CASTAING	1736 - 1793	33	LACANAU
CHAUMEL	1783 - 1859	24	SAINT FELIX DE REILLAC
COMBELAT	1730 - 1767	24	CUBJAC
CONAU	1646 - 1703	33	SAINTE HELENE
CONSTANTIN	1743 - 1779	33	LISTRAC
COULARY	1682 - 1751	33	CARCANS
COUNAU / COUNAUT	1646 - 1703	33	SAINTE HELENE
COUSTAU	1638 - 1702	33	SAINTE HELENE
DALBIES	1651 - 1762	33	SAINTE HELENE
DANIAS	1665 - 1738	33	LACANAU
DEBAIG	1740 - 1834	64	ARTHEZ DE BÉARN
DEBAIG	1846 - 1848	33	CENON
DEBAIG	1874 - 1969	33	BORDEAUX
DEMAREI / DEMAREIX	1798-1801	24	SAINT FELIX DE REILLAC
DESPLAS / DESPLATS	1751-1754	24	MONTAGNAC D' AUBEROCHE
DESPOUJAUX	1732 - 1772	33	SAINTE HELENE
DIGNEAU	1733 - 1786	33	CARCANS
DOUAT	1766 - 1800	33	CASTELNAU MEDOC
du BOEUR	1706 - 1766	64	URDES
du BOUÉ	1706 - 1766	64	URDES
DU BOUER	1706 - 1766	64	URDES
DUBET	1731 - 1764	33	SAUMOS
DUBOUER	1771 - 1820	64	ARTHEZ EN BEARN
DUFAU	1718 - 1779	33	CARCANS
DUPORT	1694 - 1716	33	LE PORGE
DUPRAT	1726 - 1771	33	HOURTIN
EYMA	1750 - 1760	33	CARCANS
EYMAT / EYMA	1714 - 1715	33	BRACH
EYMAT	1750 - 1780	33	CARCANS
EYQUEM	1685 - 1740	33	CARCANS
EYQUEM	1762 - 1791	33	CASTELNAU MÉDOC
FAUX	1682 - 1779	33	CARCANS
FERRÉ	1768 - 1843	64	ARTIX
FERRON	1703 - 1747	33	SAINTE HELENE
FORCAN	1655 - 1726	33	CARCANS
FOURQUAN	1655 - 1726	33	CARCANS
FOURTHON	1672 - 1711	33	AVENSAN
GADEAU	1727-1758	24	LE CHANGE
GALAN	1663 - 1782	33	CASTELNAU MEDOC
GOMBAUT	1743 - 1862	33	SAINTE HELENE
GOURSOLLE	1730 - 1761	24	CUBJAC
GUIRAUT	1727 - 1732	33	SOUSSANS
GUIRAUT	1751 - 1843	33	SAINTE HELENE
GUITARD	1675 - 1695	33	SAINTE HELENE
HERRÉ	1768 - 1843	64	ARTIX
HOSTEN	1711 - 1779	33	SAINTE HELENE
HOSTEN	1719 - 1753	33	CARCANS
HOURCAN	1655 - 1726	33	CARCANS
KYRAC	1745 - 1792	33	HOURTIN
LABAT	1705 - 1897	33	SAINTE HELENE
LABORDE	1724 - 1766	33	HOURTIN
LABOURDETTE	1794-1815	64	ARTIX
LACAMOIRE / LACAMOIRE de	1726-1753	64	ABIDOS
LAFON / LAFFONT	1696-1714	33	LE PORGE

<u>PATRONYME</u>	<u>PERIODE</u>	<u>DPT</u>	<u>COMMUNE</u>
LAFON	1743 - 1793	33	LACANAU
LAÏGUE	1794 - 1852	33	BORDEAUX
LALOT	1798 - 1805	24	SAINT FELIX DE REILLAC
LALOT	1828 - 1862	24	ROUFFIGNAC
LALOT	1881 - 1907	24	MAUZENS MIREMONT
LALOT	1902 - 1996	33	BORDEAUX
LAMBERT	1692 - 1823	33	LACANAU
LAMBERT	1721 - 1743	33	LISTRAC
LAMOTE	1727 - 1781	47	CUGURMONT
LAMOTE	1768 - 1772	47	FREGIMONT
LAMOTHE	1800 - 1892	33	BORDEAUX
LAMOTTE / LAMOTHE	1767 - 1772	47	FREGIMONT
LONDON	1676 - 1766	33	CARCANS
LARAUZA	1679 - 1710	33	SAUMOS
LARAUZA	1747 - 1791	33	SAINTE HELENE
LAREULE	1700 - 1769	33	CASTELNAU MEDOC
LAROZA	1754 - 1797	33	SAINTE HELENE
LARRAUZA	1754 - 1797	33	SAINTE HELENE
LARRUE	1705 - 1750	33	SAINTE HELENE
LARUE	1705 - 1750	33	SAINTE HELENE
LASSALLE	1750 - 1826	64	SAINTE HELENE
LEYGUE	1794 - 1852	33	ARTIX
LIGNAC	1704 - 1741	33	BORDEAUX
MANEY	1620 - 1684	33	SAUMOS
MANIEU	1691-1751	33	SAINTE HELENE
MARIAN	1658 - 1680	33	SAINTE HELENE
MARTIN	1778 - 1844	33	SAINTE HELENE
MAUBIN	1670 - 1717	33	SAINTE HELENE
MENNE	1743 - 1772	33	SAINTE HELENE
MESSET	1701 - 1729	33	SAINTE HELENE
MEYRE	1701 - 1718	33	SAINTE HELENE
MEYRE	1716 - 1854	33	SAINTE HELENE
MEYRE	1718 - 1783	33	SAINTE HELENE
MINCOY	1673 - 1790	33	SAINTE HELENE
MOUREAU	1745 - 1768	33	SAINTE HELENE
PAPON	1742 - 1789	47	SAINTE HELENE
PEYRONNE	1742 - 1767	64	SAINTE HELENE
POITOU	1727 - 1806	33	SAINTE HELENE
POITOU	1828 - 1867	33	SAINTE HELENE
POITOU	1838 - 1902	33	SAINTE HELENE
POITOU	1849 - 1989	33	SAINTE HELENE
PONTET	1688 - 1692	33	SAINTE HELENE
PONTET	1717 - 1811	33	SAINTE HELENE
POUJAUX	1673 - 1772	33	SAINTE HELENE
POUJOLS	1732 - 1772	33	SAINTE HELENE
QUIRAC	1692 - 1739	33	SAINTE HELENE
QUIRAC	1745 - 1792	33	SAINTE HELENE
QUIRAC	1783 - 1804	33	SAINTE HELENE
RAMONT/ RAMOND	1713 - 1751	33	SAINTE HELENE
REGENTON	1776 - 1847	64	SAINTE HELENE
REGENTOU	1770 - 1847	64	SAINTE HELENE
ROCHE	1778 - 1781	15	SAINTE HELENE
ROCHE	1816 - 1922	33	SAINTE HELENE
ROUMEGOUX	1683 - 1708	33	SAINTE HELENE
ROUSSEAU	1692 - 1711	33	SAINTE HELENE
ROUX	1704 - 1722	33	SAINTE HELENE
SAMUEL	1782 - 1859	24	SAINTE HELENE
SAUMEL	1783 - 1859	24	SAINTE HELENE
SAUTS	1701 - 1749	33	SAINTE HELENE
SEGUIN	1680 - 1847	33	SAINTE HELENE
SEGUIN	1718 - 1753	33	SAINTE HELENE
SEGUIN	1778 - 1854	33	SAINTE HELENE
SENTOUT	1681 - 1727	33	SAINTE HELENE
SENTOUT	1714 - 1721	33	SAINTE HELENE
SENTOUT	1718 - 1743	33	SAINTE HELENE
SUDRIE	1709 - 1730	24	SAINTE HELENE
VAQUEY/ VACQUEY	1703-1737	33	SAINTE HELENE



<u>PATRONYME</u>	<u>PERIODE</u>	<u>DPT</u>	<u>COMMUNE</u>
VAQUEY	1717 - 1756	33	LACANAU
VIGNAU	1717 - 1763	33	LACANAU
VINEYRAN	1616 - 1667	33	MOULIS
VIROULEAU	1713 - 1772	33	MERIGNAC
VIROULEU	1708 - 1721	33	MERIGNAC

**Adhérent N° 1255 CONCHOU Philippe**

<u>PATRONYME</u>	<u>PERIODE</u>	<u>DPT</u>	<u>COMMUNE</u>
BAZILLAUD	1767-1886	24	MONTPEYROUX
BISSARRETTE	1773-1960	24	MINZAC
BISSARRETTE	1772-1903	33	FRANCS
BLANCHETON	1804-1857	24	MINZAC
BOISSET	1693-1753	24	ST MARTIN DE GURCON
BOSSAMOT	1771-1826	24	MINZAC
BOURDEY	1750-1824	24	MINZAC
BOUTILLON	1766-1807	24	MINZAC
BRULATOUT	1834-1924	24	MINZAC
BRULATOUT	1792-1881	33	FRANCS
BRULATOUT	1739-1850	33	TAYAC
BRULATOUT	1754-1771	24	VILLEFRANCHE DE LONCHAT
CASSAT	1794-1906	33	ST CIBARD
CHAMPEVILLE	1793-1893	33	ST CIBARD
CHAZEAU	1762-1834	24	MINZAC
CHIRON	1848-1906	24	MINZAC
CONCHOU	1739-1908	24	MINZAC
DUMIGRON	1779-1821	33	ST CIBARD
DUMIGRON	1818-1903	33	FRANCS
DUPONTET	1733-1764	33	FRANCS
DUTHIL	1777-1942	24	MINZAC
FAURIOL	1791-1871	24	ST MARTIN DE GURCON
GALLOT	1792-1893	33	ST PHILIPPE D'AIGUILHE
GAUTIER	1780-1821	24	MINZAC
GORRY	1792-1842	33	ST PHILIPPE D'AIGUILHE
GOUMOT	1748-1805	33	FRANCS
GRENIER	1733-1792	24	ST MARTIN DE GURCON
HAUPETIT	1757-1827	24	MINZAC
JAMBON	1773-1891	24	MINZAC
LABADIE	1766-1797	33	FRONSAC
LABAT	1817-1853	24	ST MARTIN DE GURCON
LABBE	1803-1859	24	MINZAC
LAPORTE	1764-1927	33	FRANCS
LAPORTE	1796-1896	33	ST CIBARD
LAVANDIER	1800-1832	33	FRANCS
LEYNIER	1793-1794	33	ST CIBARD
MENTET	1734-1788	24	ST MARTIN DE GURCON
PEYRAT	1787-1891	24	MINZAC
POURTOUT	1860-1926	24	MINZAC
POURTOUT	1796-1816	24	BEAUPOUYET
PUISARNAUD	1773-1906	24	VILLEFRANCHE DE LONCHAT
REYRAUD	1821-1893	24	MINZAC
RIEUPEYROUX	1696-1785	24	ST MARTIN DE GURCON
ROBIN	1817-1873	33	ST CIBARD
ROLLAND	1819-1933	33	FRANCS
ROLLAND	1791-1839	24	MONTPEYROUX
ROUGERIE	1736-1784	24	MINZAC
SOURREAU	1789-1873	24	MINZAC

**Adhérente N°923 : BOUFFARTIGUES Marie-Madeleine**

<u>PATRONYME</u>	<u>PERIODE</u>	<u>DPT</u>	<u>COMMUNE</u>
AMORY	1648-1744	02	MONTIGNY LENGRAIN
AUBRY	1776-1856	02	BUZANCY
AUBRY	1676-1876	77	COULOMBS EN VALOIS

<u>PATRONYME</u>	<u>PERIODE</u>	<u>DPT</u>	<u>COMMUNE</u>
AUBRY	1741-1753	77	DOUY LA RAMEE
AUBRY	1874-1922	02	PLOISY
AUBRY	1768-1808	77	ROUVRES
BABIN	1733-1767	77	MAY EN MULTIEN
BAILLEU (X) ou BALLEUX	1673-1694	60	ATTICHY
BAILLY	1609-1655	77	CHARNY
BARBIER	1692-1695	60	COMPIEGNE
BARBIER	1628-1769	02	MONTIGNY LENGRAIN
BARBIER	1606-1842	02	RESSONS LE LONG
BARDET	1760-1817	24	PEYRIGNAC
BERGER	1642-1699	77	VINCY MANOEUVRE
BERNARDIE	1768-1769	24	SAINT-GERMAIN ET MONS
BERNIER	1605-1703	77	LE PLESSIS PLACY
BERNIER	1698-1735	77	MAY EN MULTIEN
BERRURIER	1675-1688	77	OCQUERRE
BOCQUET	1625-1673	77	LE PLESSIS PLAC
BONNET	1627-1651	77	GERMIGNY SOUS COULOMBS
BOSSU	1677-1721	77	COULOMBS EN VALOIS
BOURGOGNE	1709-1825	02	RESSONS LE LONG
BRETOU ou BRETON	1907-1923	24	CONDAT SUR VEZERE
BRETOU ou BRETON	1813-1855	24	LAMONZIE MONTASTRUC
BRETOU ou BRETON	1782-1793	24	PRESSIGNAC-VICQ
BUISSON	1618-1694	77	VINCY MANOEUVRE
CAMUS	1699-1724	77	COULOMBS EN VALOIS
CAUDIAU	1684-1695	02	MONTIGNY LENGRAIN
CHAMP ( S)	1665-1682	77	OCQUERRE
CHAPOUILLE ou CHAPOULIE	1730-1794	24	CONDAT SUR VEZERE
CHARRU	1785-1844	24	LAMONZIE MONTASTRUC
CHASSAGNE	1819-1852	24	LAMONZIE MONTASTRUC
CHEVAUCHEUR ( X)	1688-1762	77	COULOMBS EN VALOIS
CHEVAUCHEUR ( X)	1631-1689	77	OCQUERRE
CLAIRIN ou CLERIN	1630-1649	77	CHARNY
CLUZEL	1792-1800	24	CREYSSE
CLUZEL	1813-1856	24	LAMONZIE MONTASTRUC
CONTE	1635-1686	77	OCQUERRE
COULDIEU	1639-1652	93	VILLEPINTE
COURTIER	1651-1689	77	CHARMENTRAY
DEBETS ou DEBE	1742-1812	24	LA BACHELLERIE
DECOLY	1707-1788	24	CONDAT SUR VEZERE
DEFAUMONT	1607-1663	02	RESSONS LE LONG
DEMONT	1702-1789	02	RESSONS LE LONG
DESJARDINS	1645-1709	02	RESSONS LE LONG
DEVILLIERS	1627-1676	77	GERMIGNY/ COULOMBS
DUBOIS	1813-1856	60	ATTICHY
DUBOIS	1664-1817	02	RESSONS LE LONG
DUFOUR	1769-1820	60	ATTICHY
DUMONT	1671-1692	77	CROUY SUR OURCQ
DUPARQUES	1812-1818	02	FONTENOY
DUPRE	1631-1651	77	LIZY SUR OURCQ
DUREIN	1718-1759	60	AUTRECHES
FAVARD	1770-1803	24	SAINT FELIX DE VILLADEIX
FONTAINE	1744-1832	02	VAUXBUIN
FRAIN	1632-1694	77	BUSSY SAINT GEORGES
FRANC	1841-1851	02	SOISSONS
GAILLARD	1717-1788	77	COULOMBS EN VALOIS
GAILLARD	1646-1702	77	GERMIGNY/ COULOMBS
GAYART	1675-1725	02	MONTIGNY LENGRAIN
GIBERT	1677-1733	77	MARY SUR MARNE
GIBERT	1666-1729	60	ROSOY EN MULTIEN
GILBERT	1688-1877	77	COULOMBS EN VALOIS
GOURDOU	1744-1752	24	PEYRIGNAC

<u>PATRONYME</u>	<u>PERIODE</u>	<u>DPT</u>	<u>COMMUNE</u>
GRANGIER	1777-1889	24	CONDAT SUR VEZERE
GUERIN	1726-1799	02	MONTIGNY LENGRAIN
GUERIN	1687-1737	02	ST CHRISTOPHE A BERRY
GUYOT	1603-1631	7	LIZY SUR OURCQ
HARROUARD	1703-1733	77	MARY SUR MARNE
HEBERT	1602-1653	77	QUINCY VOISINS
HERBIN	1749-1832	02	PLOISY
HOCQUET	1666-1771	60	AUTRECHES
JACQUART	1704-1861	77	COULOMBS EN VALOIS
JAUBERT (OU JOBERT)	1810-1845	24	SAINT FELIX DE VILLADEIX
LACOSTE	1708-1863	24	CONDAT SUR VEZERE
LAMBERT	1749-1876	24	SAINT FELIX DE VILLADEIX
LANDON	1632-1768	77	MAY EN MULTIEN
LARFEUIL	1694-1826	24	LA BACHELLERIE
LAROCHE	1673-1695	24	PEYRIGNAC
LATOUR	1664-1798	24	PEYRIGNAC
LAVIOLETTE	1689-1780	02	MONTIGNY LENGRAIN
LAVIOLETTE	1670-1702	02	RESSONS LE LONG
LAVOISIER	1678-1753	77	COULOMBS EN VALOIS
LECLERC	1769-1873	60	ATTICHY
LEVEQUE	1695-1741	02	RESSONS LE LONG
LEVEQUE	1794-1833	02	VAUXBUIN
LHERBET	1699-1819	24	CONDAT SUR VEZERE
LIENARD OU LIENART	1675-1763	02	MONTIGNY LENGRAIN
LOURSON	1628-1675	02	MONTIGNY LENGRAIN
LOURSON	1664-1792	02	RESSONS LE LONG
MICHEL	1680-1758	77	COULOMBS EN VALOIS
MICHEL	1744-1895	24	PEYRIGNAC
MICHON	1717-1797	77	COULOMBS EN VALOIS
MICHON	1627-1721	77	LIZY SUR OURCQ
MOLAY OU MELAYE	1644-1711	02	RESSONS LE LONG
MORTIER	1758-1874	02	PLOISY
MOULINARD	1730-1844	24	CONDAT SUR VEZERE
MOUSSU	1826-1827	24	LALINDE
MOUSSU	1759-1779	24	TREMOLAT
MOUTONNET	1664-1728	02	MONTIGNY LENGRAIN
NAVARRE	1597-1617	77	VILLEROY
PETIT	1712-1743	02	VAUXBUIN
PICOU	1742-1767	60	NANTEUIL LE HAUDOIN
PICOU	1623-1702	77	SAINT SOUPLÈTS
POUPART	1677-1730	77	COULOMBS EN VALOIS
PREVOST OU PREVOT	1699-1735	77	MESSY
PREVOST OU PREVOT	1599-1709	93	VILLEPINTE
QUEUSSE	1634-1654	77	LIZY SUR OURCQ
RASSELET	1797-1850	02	BUZANCY
ROBERT	1756-1801	77	COULOMBS EN VALOIS
ROLLET	1718-1745	60	AUTRECHES
ROMENOT	1657-1680	77	CROUY SUR OURCQ
SEYRAL	1796-1816	24	LA BACHELLERIE
SOUILLAC	1734-1748	24	LA BACHELLERIE
SOUPLIER (DES)	1753-1804	24	CONDAT SUR VEZERE
SUAIRE	1872-1917	02	BERZY LE SEC
SUAIRE	1792-1818	02	FONTENOY
SUAIRE	1895-1946	02	PLOISY
SUAIRE	1743-1781	02	VAUXBUIN
TAYSSOU ou TEYSSOU	1805-1907	24	CONDAT SUR VEZERE MARY SUR MARNE
TOURNOIT	1677-1704	77	AUTRECHES
TUTPIN	1719-1789	60	SAINT CHRISTOPHE A
VUALLIER	1655-1662	02	BERRY
ZIEMERE	1755-1820	02	PLOISY

## Adhérent N°741 CHAUVEAU Jean-Michel

<u>PATRONYME</u>	<u>PERIODE</u>	<u>DPT</u>	<u>COMMUNE</u>
AIMART	1720-1755	23	SARDENT
AMIEL	1756-1782	23	SARDENT
AUJOUX	1723-1743	36	CHAILLAC
BENOIT	1732-1808	23	JANAILLAT
BENOIT	1816-1832	23	SARDENT
BENOITON	1757-1833	36	CHAILLAC
BERGÈRE	1707-1730	53	EVRON
BEUCHER	1702-1736	53	IZE
BEUCHER	1751-1819	53	ST-GEORGES-SUR-ERVE
BEUNAICHE	1715-1720	53	IZE
BIABAUD	1725-1781	36	CHAILLAC
BLARD	1716-1854	53	ST-GEORGES-SUR-ERVE
BLARD	1825-1828	53	VOUTRE
BOISTARD	1716-1744	53	ST-GEORGES-SUR-ERVE
BOULAY	1710-1726	53	IZE
BOULAY	1732-1782	53	STE-GEMMES LE ROBERT
BOUNY	1739-1782	23	SARDENT
BOUSCAULT	1715-1739	53	IZE
BRUNET	1700-1782	53	STE-GEMMES LE ROBERT
CAMPAIL	1708-1751	53	STE-GEMMES LE ROBERT
CHAMBLANT	1707-1742	36	CELON
CHARASSE	1781-1801	23	JANAILLAT
CHARASSE	1701-1792	23	ST-ELOI
CHARBONNIER	1716-1761	36	CHAILLAC
CHARET	1724-1778	36	CHAILLAC
CHARTIER	1703-1792	53	ST-GEORGES-SUR-ERVE
CHAUVEAU	1715-1873	53	STE-GEMMES LE ROBERT
CHAZETTE	1719-1863	23	ST-VICTOR
CHESNAIS	1703-1713	53	STE-GEMMES LE ROBERT
CHEVALIER	1750-1788	23	GLENIC
CHEVALIER	1810-1845	23	ST-VICTOR
CHEVREUL	1703-1757	53	ST-GEORGES-SUR-ERVE
CLÉDIÈRE	1701-1727	23	PIONNAT
COIFFARD	1742-1868	33	GUITRES
COUTURAUD	1716-1755	36	CHAILLAC
CURE	1761-1803	12	COUSSERGUES
CURE	1728-1830	12	GAILLAC-D'AVEYRON
de LA VILLETTE	1726-1825	23	ST-VICTOR
de LAFONT	1715-1807	23	ST-VICTOR
DELAVILLETTE	1825-1868	23	ST-VICTOR
DELAVILLETTE	1745-1846	23	ST-VICTOR
DUFOUR	1701-1738	53	ASSE-LE-BERANGER
DUFOUR	1756-1805	53	ST-GEORGES-SUR-ERVE
DULAC	1800-1833	23	SARDENT
DUPIN ou DUPAIN	1816-1857	12	GAILLAC-D'AVEYRON
DURET	1797-1862	33	GUITRES
EYMARD	1788-1803	23	SARDENT
FAURE	1706-1745	23	PIONNAT
FOURNERIE	1701-1736	23	ST-ELOI
FRADY	1722-1841	23	ST-VICTOR
GADEFAIT	1702-1711	36	CHAILLAC
GARNIER	1726-1797	53	EVRON
GAUGAIN	1713-1736	53	STE-GEMMES LE ROBERT
GAULTIER	1727-1773	53	ST-GEORGES-SUR-ERVE
GAULTIER	1701-1716	53	ST-MARTIN DE CONNÉE
GENTIL	1718-1775	23	ST-VICTOR
GIBAUD	1712-1727	36	THENAY
GIRAUD	1711-1753	23	LA CHAPELLE-TAILLEFERT
GISCARD	1770-1795	12	GAILLAC-D'AVEYRON
GUERRIER	1705-1755	23	ST-VICTOR
GUESNÉ	1704-1735	53	EVRON
GUESNÉ	1729-1754	53	ST-MARS-DU-DESERT
GUESNÉ	1700-1835	53	STE-GEMMES LE ROBERT
GUYON	1712-1738	53	ASSE-LE-BERANGER
GUYON	1737-1758	53	CHAMPGENETÈUX
JACOB	1702-1712	36	CHAILLAC
JOLLIVET	1712-1749	36	CHAILLAC
LAFOND	1777-1878	23	ST-VICTOR

<u>PATRONYME</u>	<u>PERIODE</u>	<u>DPT</u>	<u>COMMUNE</u>
LAGRANGE	1701-1753	23	ST-ELOI
LAUNAY	1733-1738	53	IZÉ
LAUNAY	1763-1845	53	ST-GEORGES-SUR-ERVE
LAUNAY	1712-1802	53	STE-GEMMES LE ROBERT
LE GENDRE	1733-1797	53	EVRON
LE GENDRE	1801-1830	53	VOUTRE
LEDUC	1701-1710	53	STE-GEMMES LE ROBERT
LEGENDRE	1705-1730	53	EVRON
LEMARCHAND	1707-1762	53	STE-GEMMES LE ROBERT
LEMOINE	1715-1755	23	SARDENT
LEVILLAIN	1712-1781	53	EVRON
LEVRARD	1718-1726	53	ST-GEORGES-SUR-ERVE
LEVRARD	1746-1748	53	STE-GEMMES LE ROBERT
LIVET	1709-1715	53	STE-GEMMES LE ROBERT
LOUNET	1739-1753	23	ST-VICTOR
MANOUVRIER	1701-1761	23	LA CHAPELLE-TAILLEFERT
MANOUVRIER	1746-1780	23	ST-VICTOR
MARCHEIX	1704-1806	23	ST-VICTOR
MARCHIVE (MARCHÉIX)	1720-1792	23	ST-VICTOR
MARTIN	1704-1740	36	CELON
MAUDUIT	1709-1844	36	ARGENTON-SUR-CREUSE
MAUDUIT	1765-1823	36	CELON
MÉZIERE	1700-1848	53	STE-GEMMES LE ROBERT
NACU	1706-1728	36	CEAULMONT
NOUARD	1701-1710	53	ASSE-LE-BERANGER
PERRIN	1758-1779	53	CHAMPGENETUEUX
PERRIN	1802-1847	53	ST-GEORGES-SUR-ERVE
PEYNAUD	1715-1720	23	LA CHAPELLE-TAILLEFERT
PEYNAUD	1749-1823	23	ST-VICTOR
PEYNE	1788-1859	23	SARDENT
PEYNE	1750-1762	23	ST-SULPICE-LE-DONZEIL
PEYROT	1730-1781	36	CEAULMONT
PINOTEAU	1706-1744	36	CEAULMONT
POIRIER	1729-1808	53	EVRON
POMMIER	1719-1743	53	STE-GEMMES LE ROBERT
POUYADON	1713-1740	23	LA CHAPELLE-TAILLEFERT
PRUGNAT	1704-1718	36	CELON
RAFFIN	1725-1741	36	CELON
RAGOT	1713-1802	53	EVRON
RAYNAL	1761-1776	12	COUSSERGUES
REMY	1756-1800	53	ST-GEORGES-SUR-ERVE
RIBIERE	1720-1744	23	ST-VICTOR
RIVALIER	1726-1771	23	ST-VICTOR
ROBINAT	1722-1781	36	CEAULMONT
ROÛER	1703-1765	36	CELON
SAUVANET	1727-1745	23	PIONNAT
TAUVY	1730-1756	36	CHAVIN
THEVENOT	1732-1774	23	ST-ELOI
THULEAU	1769-1858	53	ST-GEORGES-SUR-ERVE
THULEAU	1702-1737	53	VILLAINES-LA-JUHEL
VALETTE	1826-1863	33	GUITRES
VALETTE	1788-1801	33	ST-DENIS-DE-PILES
VAUGELADE	1720-1816	36	CHAILLAC
VERGUET	1706-1738	23	LA CHAPELLE-TAILLEFERT
VINCENT	1710-1746	23	ST-ELOI
VINCENT	1742-1782	23	ST-VICTOR
VOYSIN	1719-1828	23	ST-VICTOR

**Adhérent N° 728 : SEILHAN Jean-Claude**

<u>PATRONYMES</u>	<u>PERIODE</u>	<u>DPT</u>	<u>COMMUNE</u>
ALLARD	1688-1720	33	BEGADAN
ALLARD	1814-1910	37	SAINT SYMPHORIEN
BARBOTEAU	1650-1688	33	YVRAC
BAREYRE	1670-1769	33	SAINT LOUBES
BARREYRE	1841-1902	33	BORDEAUX
BARREYRE	1660-1817	33	CERONS
BARTHE	1746-1755	33	ILLATS
BARTHE	1680-1726	33	SAINT.MICHEL.

<u>PATRONYME</u>	<u>PERIODE</u>	<u>DPT</u>	<u>COMMUNE</u>
BERNARD	1741-1824	33	BASSENS
BERNEDE	1792-1816	33	CERONS
BLOIS	1686-1729	33	BEGADAN
BOUBERT	1800-1820	37	CHEMILLE SUR DEME
BOULAINÉ	1881-1977	33	BORDEAUX
BOULAINÉ	1780-1855	37	TOURS
BOYER	1838-1876	33	BORDEAUX
BOYER	1820-1838	97	POINTE A PITRE
BRIGNAUT	1680-1800	33	BEGADAN
CASSE	1798-1872	33	BORDEAUX
CAVIGNAC	1700-1755	33	BASSENS
CAZENAVE	1661-1750	33	CERONS
CHARLOT	1772-1849	33	PLASSAC
CONSTANT	1635-1670	33	BASSENS
DESTANQUE	1650-1708	33	CERONS
DROUILLARD	1715-1813	33	BEGADAN
DUCAU	1670-1687	33	CERONS
DUMON	1804-1925	33	BORDEAUX
DUPIN	1635-1657	33	AMBARES
FAUX	1680-1699	33	QUEYRAC
FRADIN	1790-1850	37	TOURS
GIRAUT	1610-1634	33	SAINT.LOUBES
HABEN	1600-1742	33	BASSENS
HÉRON	1901-1932	33	BORDEAUX
HÉRON	1764-1812	37	LOUESTAULT
HÉRON	1835-1929	37	TOURS
JAMBACCHI	1819-1961	33	BORDEAUX
JAMBACCHI	1788-1795	ITAL.	ROVIGNO
JAMET	1715-1751	33	BEGADAN
JATTIN	1688-1743	33	BEGADAN
LAFON	1733-1839	33	BASSENS
LAFON	1858-1909	33	BORDEAUX
LAFON	1825-1828	33	PLASSAC
LE CERF	1800-1820	37	LOUESTAULT
LEGLISE	1635-1727	33	AMBARES
LEROY	1770-1795	93	AUBERVILLIERS
LILLET	1787-1847	33	BORDEAUX
LILLET	1776-1790	33	MARTILLAC
LINGUIN	1720-1739	33	CAMBLANES
LOIRAT	1771-1852	33	PLASSAC
MAZUE	1780-1814	37	SAINT SYMPHORIEN
MELOUX	1746-1772	33	BASSENS
MELOUX	1684-1718	33	SAINTE EULALIE
MIGRON, DUMIGRON	1610-1762	33	BASSENS
PAGUENAUD	1772-1784	33	CERONS
PAGUENEAU	1680-1770	33	ILLATS
PATROUILLEAU	1623-1655	33	SAINTE.EULALIE
PESSARD	1810-1870	37	TOURS
POURQUEY	1661-1793	33	CERONS
RAPHANEAU	1710-1753	33	CAMBLANES
RENART, RENARD	1704-1709	33	AMBARES
RENART, RENARD	1733-1760	33	BASSENS
SAINT-BONNET	1841-1936	33	BORDEAUX
SAINT-BONNET	1780-1810	19	SEXCLES
SEILHEAN, SEILHAN	1735-1763	33	BEGADAN
SEILHEAN, SEILHAN	1805-1977	33	BORDEAUX
SEILHEAN, SEILHAN	1670-1702	33	QUEYRAC
SEILHAN			
SUBERVILLE	1688-1740	33	CERONS
SUDRE	1696-1716	33	SAINT LOUBES
TOULOUSE	1810-1867	33	BORDEAUX



## *La vie de l'association.*

### *Le FORUM de GÉNÉALOGIE de NIEUIL L'ESPOIR (86)*

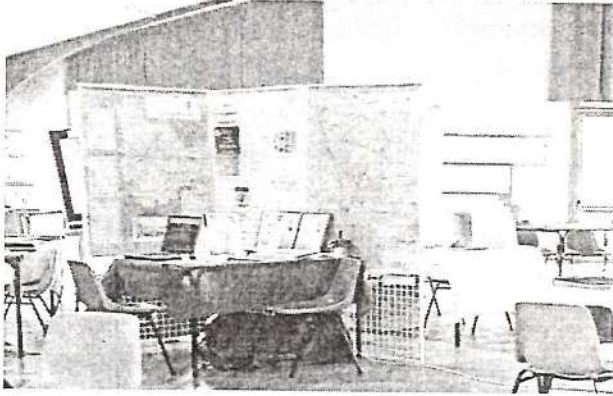

Le samedi 25 et dimanche 26 septembre 2004, nous avons répondu à l'invitation pour ce forum organisé par l'union Généalogique Poitou - Charentes. Nous avons découvert une manifestation très différente de celles dont nous avons l'habitude dans notre région. Onze cercles y participaient (membres de l'U.G.P.C. et des départements limitrophes), mais surtout plus d'une vingtaine de particuliers exposant leur travail généalogique avec arbres et documents. Un public nombreux est venu en quête d'in-

formations leur permettant d'avancer dans leurs recherches, s'arrêtant de place en place pour y repérer un patronyme ou un lieu étudié, interrogeant longuement les bases de données des cercles.

Nous avons préparé deux visuels à destination des visiteurs que nous pensions avoir :

« De la Vienne vers les Terres lointaines », qui matérialisait les embarquements à Bordeaux de 1713 à 1787, des personnes originaires du département de la Vienne

« Les Charentais venus en Gironde », démontrait les migrations du premier département vers le second, trouvées au fil des dépouillements de nos actes de mariage ou de décès.

Les plans de famille réalisés par certains de nos adhérents ayant des branches dans ces départements ont été aussi exposés. Le tout a été très apprécié.

Nous avons pu nouer des contacts avec les différents participants, appris leur façon de travailler et surtout, fait connaître les Amitiés Généalogiques Bordelaises hors de nos limites habituelles.

**Colette Faure Bayrou**

### *La BALLADE en LOT-et-GARONNE du 17 OCTOBRE DERNIER...*

La sortie organisée par le CGSO et la Société Historique de Bordeaux, annoncée dans notre lettre de rentrée, a réuni 41 participants dont 17 des AGB. Avec pour point de départ, la généalogie de Mme Chantegreil (dont un ancêtre, meunier, avait pour bailleur en 1761 "messire Godefroy de Secondat seigneur et baron de Montagnac et Montesquieu"<sup>1</sup>), nous sommes partis à la rencontre des lieux sûrement fréquentés par cet ancêtre: tout d'abord le moulin du Hagot, puis les villages de Montagnac sur Auvignon, Montesquieu, Bruch, château de Saint-Loup. Ces villages au charme certain, ont su garder des traces de leur passé: murs d'enceinte, portes avec emplacement visible de l'ancien pont-levis, maisons à colombage, pigeonniers, châteaux partiellement conservés et entretenus... Que retenir de tout cela ? La découverte des carrerots (terme occitan désignant un chemin de 2m de large... pour laisser passer une petite charrette), des portes-tierces, des toits à génoise à triple bordure (exemptés de la taille), des moulins français dont le toit tourne pour permettre aux ailes de prendre le vent, alors qu'en Hollande c'est le moulin en son entier qui tourne) ? Chacun choisira...

Sortie positive à tous points de vue: discussions généalogiques fructueuses entre les membres des 2

associations, visites intéressantes (avec des remerciements à Messieurs MESSEGUE et CHAMP



guides éclairés et disponibles !), découverte de lieux nouveaux, ... et un repas gascon qui a réuni tous les suffrages.

Autant de signes et de moments qui ne peuvent que nous donner envie de recommencer !

<sup>1</sup> ce qui nous a permis de faire la liaison entre cette famille... et le philosophe et ancien maire de Bordeaux!

**Régine Labadie**

## COMPTE-RENDU DE L'ASSEMBLÉE GÉNÉRALE INFORMELLE

du 21 octobre 2004 à l'Athénée Municipal de Bordeaux

*Notre journée a débuté par un repas au Bistrot Romain à Bordeaux, c'est toujours un moment très privilégié qui nous permet de renforcer des liens amicaux ou de faire plus ample connaissance, dans une ambiance très conviviale. Ensuite nous nous sommes dirigés vers l'Athénée Municipal de Bordeaux où se tenait notre Assemblée Générale informelle. La séance est ouverte à 14 h 30 en présence de 41 participants.*

La Présidente remercie les personnes présentes et les informe du programme de la réunion :

- ♦ Exposé sur la pratique des recherches chez les Mormons, par Colette Faure-Bayrou,
- ♦ Réorganisation du Bureau,
- ♦ Activités des A.G.B. pendant les 6 mois écoulés.

### Exposé sur les Mormons

Colette Faure-Bayrou a préparé un exposé sur son expérience acquise au cours de cinq voyages à Salt Lake City, centre généalogique des Mormons, avec un diaporama pour illustrer ses propos. Un dialogue s'installe avec l'assemblée.

Puis la Présidente rend hommage à 3 adhérentes disparues récemment, Mesdames Josette LAVOREL, Jacqueline PLAT et Jeannine GUILHON, qui avaient pris une part active dans l'association. Elle adresse ses vœux de rétablissement à Maurice LIGNON, administrateur, récemment hospitalisé.

### Réorganisation du Bureau

Monique ALBESPY, Vice-Présidente, a pris en charge les

Affaires Internes, et s'implique personnellement auprès des permanents afin de les former et les informer.

Colette Faure-Bayrou, nommée Vice-Présidente, a pris en charge les Affaires Externes afin de faire connaître les AGB en dehors du monde des généalogistes.

Annie ECLINA, nouvelle Administratrice, plus spécialement chargée du suivi des Relevés systématiques aux Archives, a désormais la responsabilité de l'Antenne de SAINT-LOUBÈS, à la demande de Monique BAFFAUD.

Les responsabilités des autres membres du Bureau sont inchangées.

### Activités du dernier semestre

#### L'U.G.A.P.

La traditionnelle journée de l'UGAP a bien été programmée et Mme Colette LAMOTHE, présidente du Cercle Généalogique des Landes, en était le maître d'oeuvre. Il s'est avéré par la suite, qu'elle a choisi une organisation sans l'accord préalable du Président Mr Christian PONTS. Celui-ci a convoqué une Assemblée Générale extra ordinaire de l'UGAP chargée de statuer sur cette dérive. Dix cercles ont voté contre les orientations prises par Mme LAMOTHE et ont refusé de participer à ce Forum Aquitain. Deux cercles ont soutenu cette action et ont annoncé leur participation.

La Présidente espère que cet incident n'altérera pas la bonne marche de l'UGAP.

### Les Terres Lointaines

Cette étude, très poussée, réalisée par Pierre DUPOUY, sur les Embarquements à Bordeaux de 1713 à 1787 (assisté par Jacques LOISEAU pour les statistiques et la présentation), est maintenant à la vente.

Elle est proposée au prix de 14,95 euros (frais de port compris) jusqu'au 15 décembre 2004, après cette date le prix sera de 16,90 euros. Un exemplaire a été adressé aux Archives Départementales et aux Archives Municipales (celles-ci l'ayant déjà inscrit à leur catalogue). Quelques brochures étaient disponibles à l'assemblée. On espère que la vente de cet opuscule apportera quelques subsides à notre Association.

### Le voyage à Montagnac

Il a été le fruit d'une coopération entre le Cercle Généalogique du Sud-Ouest et les AGB basée sur un constat identique : impossible d'organiser un voyage faute de personnes en nombre suffisant pour amortir les frais de transport.

Cette sortie, organisée par le CGSO le 17 octobre, a conduit les participants (17 AGB + 24 CGSO) aux origines de la famille de Montesquieu, à Montagnac en Lot et Garonne. (Voir compte-rendu page 21).

## Manifestations.

### - NIEUIL L'ESPOIR. (86340) -

Nous avons, pour la 1<sup>ère</sup> fois, participé à un forum hors de l'Aquitaine, en acceptant l'invitation de l'Union Généalogique Poitou Charentes le samedi 25 et le dimanche 26 septembre. Notre stand a été tenu par Françoise COTELLE et Colette FAURE-BAYROU.

Nous y avons rencontré l'organisateur, Mr Thierry CHESTIER, Président de l'Union Généalogique Poitou Charentes, du Cercle Généalogique Poitevin et aussi administrateur de la Fédération Française de Généalogie. (Voir page 21).

### - JOURNÉES PORTES OUVERTES -

Elles se sont tenues au 2 rue Sicard les samedi 2 et dimanche 3 octobre. La Sécurité nous interdisant de recevoir plus de 19 personnes dans notre local, nous avons dû prévenir nos adhérents que la consultation de nos documents était impossible. Nous avons reçu 70 personnes environ dont la majorité avaient commencé leur généalogie. Les visites de 3 journalistes et 1 cameraman nous ont permis d'avoir des annonces le samedi et le dimanche sur France Bleu Gironde et Wit FM, un article sur METRO, journal gratuit, dès le lundi matin, et un reportage au journal télévisé de M 6 Bordeaux, le lundi soir. Notre manifestation a donc eu une couverture médiatique intéressante pour faire parler de la Généalogie et montrer nos archives et notre savoir faire.

Le résultat de cette journée aura certainement des retombées bénéfiques pour notre association.

## Les permanences.

Un essai va être tenté de tenir une permanence par mois, dans notre local, un samedi après-midi, pendant l'hiver, pour permettre aux personnes qui travaillent de nous rencontrer et de bénéficier de nos travaux. Elles auront lieu les samedis 13 novembre et 11 décembre 2004, 15 janvier, 12 février et 12 mars 2005 de 14h à 16h45. Un bilan sur cette fréquentation sera fait pour l'Assemblée Générale du mois de mars et s'il est positif l'expérience sera renouvelée l'hiver prochain.

## Le bénévolat

La rubrique des Questions / Réponses du bulletin est désormais assurée par Martine CAUBIT qui, tout en rendant un grand service à notre association, découvre certaines possibilités de l'informatique grâce à Monique ALBESPY.

La présidente est très heureuse de l'accueillir dans l'équipe des bénévoles qui compte déjà 16 personnes très engagées dans de nombreux domaines et parfois hors généalogie et quelques personnes qui donnent un peu de leur temps.

Françoise COTELLE évoque l'implication de Françoise CHARBONNIER dans la formation de la messagerie internet et de Colette FAURE-BAYROU dans l'apprentissage de nouveaux logiciels.

Le temps donné à l'association est compensé par un réel développement personnel; chacune des parties y trouve son compte et chaque bénévole incarne la force de notre cercle.

## Les éditions SWIC

Jacques LOISEAU explique que notre association est à la recherche de recettes régulières et que le Conseil d'administration a choisi de mettre en vente sur internet, les relevés des embarquements et des passeports.

Deux opérateurs étaient possibles: le site BIGENET de la Fédération Française de Généalogie a été contactée mais n'a pas donné suite à notre demande et la société SWIC. Un contrat a été passé avec cette dernière et nos relevés vont être mis en ligne sur le site [www.patro.com](http://www.patro.com).

SWIC travaille déjà avec de nombreuses associations de généalogie et propose à la vente, par minitel et Internet, les actes des BMS et d'état-civil déposés par les différentes associations. Nos adhérents pourront bénéficier d'une remise de 10% sur l'achat de ces actes proposés sur le site en justifiant de leur appartenance aux AGB.

D'autre part, Jacques LOISEAU a établi un relevé comparatif de divers logiciels; un exemplaire est distribué dans la salle.

## Les cotisations 2005

France SEYRES appelle au règlement de la cotisation 2005, portée à 32 €, pour la cotisation simple avec 3 revues, lors de l'Assemblée Générale de mars dernier, et rappelle que le reçu fiscal, que nous sommes habilités à délivrer, permet de recouvrer 60% de son montant (par déduction sur l'Impôt sur le Revenu)

La Présidente intervient pour inviter à faire un don d'au moins 3 € supplémentaires. La somme globale versée figurera sur le reçu.

Ces quelques euros de plus seront les bienvenus pour la trésorerie de notre association et compenseront les frais supplémentaires occasionnés par l'établissement de ce document. Elle

rappelle que les AGB ne bénéficient d'aucune subvention.

### Les listes "Éclair"

Claude DURAND signale que certaines listes parues il y a quelques années pourraient être avantageusement actualisées. Il fait aussi un appel pour des articles de fond pour les prochains bulletins, et rappelle que pour les "Venus d'ailleurs" il est indispensable que l'un des deux époux soit de la Gironde. Il s'étonne que les réponses aux demandes de recherches viennent toujours des chercheurs et semblent n'avoir aucun écho auprès de nos adhérents.

### Nos futures assemblées

Françoise COTELLE s'inquiète de la diminution régulière du nombre de participants à nos assemblées

ainsi qu'au repas qui précède. Il serait peut-être souhaitable d'en modifier les jours et heures pour donner la possibilité à nos adhérents qui travaillent de pouvoir participer à nos réunions. Il pourrait être prévu de tenir certaines assemblées le samedi matin suivies du traditionnel repas à Bordeaux ou ailleurs en Gironde. Une discussion, à laquelle de nombreux participants prennent part, est engagée sur ces possibilités. Une étude plus approfondie doit être encore menée pour ce qui concerne l'organisation générale, le lieu, la salle de réunion et le restaurant.

### Nos objectifs pour 2005

Aucune question n'étant posée, la Présidente résume les objectifs

pour les 6 prochains mois.

Trouver des moyens financiers nouveaux,  
sensibiliser les plus passionnés de venir renforcer l'équipe de bénévoles et,  
modifier un peu nos habitudes pour séduire de nouveaux adhérents.

*François COTELLE remercie l'assemblée pour sa présence, espère que cette réunion a donné toutes les informations souhaitées sur les activités de l'association et donne rendez-vous pour l'Assemblée Générale Statutaire qui se tiendra au mois de mars prochain  
La séance est levée à 16h35.*

Monique Albespy  
Colette Faure-Bayrou



## En lisant les bulletins



La *Sté canadienne-française*, dans son cahier 241, consacre un article aux paroisses d'origine de quelques soldats guyennais. J'y ai remarqué Jean CASSE dit Saint Aubin, âgé de 40 ans, qui épouse, le 7/2/1707 à Québec, Louise GAUTHIER dont il a déjà 2 enfants lesquels, mis sous le voile, sont ainsi légitimés. Jean CASSE se déclare natif de la paroisse de Saint-Aubin, archevêché de Bordeaux. Il s'agirait de Saint-Aubin de Blaye.

Dans le n° 11 du bulletin du *Cercle généalogique et héraldique de l'Auvergne et du Velay* est donnée la signification de « sépulture ecclésiastique ». Il s'agissait d'une inhumation en terre consacrée d'un cimetière.

La *Revue française de Généalogie*, dans son n° 155, commente, sous le titre « L'avenir de nos patronymes », l'application des nouvelles règles de transmission du nom à partir du 1er janvier 2005. Je vous en recommande la lecture attentive notamment celle des paragraphes « étape de la déclaration », « le grand bazar des patronymes doubles », «

dérapages et dangers ».

En matière de recherches généalogiques, le même bulletin appelle notre attention sur le grand intérêt des Déclarations de successions, des Tables de successions et absences et des Mutations après décès en série Q des A.D.

Dans le no 63 de *Généalogie Valdoisienne* donne, pour aider ceux qui ont des recherches à effectuer à l'étranger, une liste d'adresses utiles en Allemagne, Autriche, Belgique, Danemark, Espagne, Finlande, Islande, Italie, Luxembourg, Norvège, Pays-Bas, Pologne, Portugal, Roumanie, Russie, St-Marin, Slovaquie, Suède et Suisse reprise par le *Cercle généalogique de Languedoc* dans son n° 105.

Le n° 34 du *Groupe héraldique et généalogique de l'Agenais* reproduit dans son n° 34 le « Trait d'Union » édité par les A.D.47 Vous y trouverez nombre d'informations sur les activités de ces A.D. (acquisitions, dépôts, etc...)

Le *Cercle généalogique poitevin* donne, dans son n° 87, les variations de l'âge de la majorité depuis 1556 jusqu'à nos jours. Vous en souvenez-vous ?

De 1556 au 29/9/1792:	hommes 30 ans, femmes 25 ans
De cette date au 30 Ventôse an 12	hommes 21 ans, femmes 21 ans
De cette date au 21/7/1907 :	hommes 25 ans, femmes 21 ans,
De cette date au 5/7/1974:	hommes 21 ans, femmes 21 ans,
Depuis cette date :	hommes 18 ans. femmes 18 ans.

Pierre Dupouy



**CONVOCATION pour l'ASSEMBLÉE GÉNÉRALE STATUTAIRE**

le samedi 19 mars 2005 à 09h45

au NOVOTEL Mériadeck 45 Cours du Maréchal Juin BORDEAUX.



A l'ordre du jour :

- Rapport moral et compte-rendu d'activités
- Compte-rendu financier et quitus à la trésorière
- Election pour le renouvellement du Conseil d'Administration
- Projets et questions diverses

**Pour le bon fonctionnement des A.G.B., il est primordial que vous preniez part, nombreux, aux votes lors de cette prochaine assemblée.**

Toutefois, si vous ne pouvez pas vous déplacer, nous vous remercions d'avance de nous retourner rapidement le pouvoir afin de donner procuration à l'adhérent de votre choix, présent à l'assemblée et à jour de sa cotisation.

Les candidatures au Conseil d'Administration pourront être formulées par simple lettre ou à l'aide de l'imprimé ci-joint, et à faire parvenir au siège des AGB avant le **3 mars 2005**

Nous vous rappelons que, pour être éligibles, les candidats doivent compter un an d'adhésion au moins et participer activement à la vie quotidienne de l'association.

Sont renouvelables cette année : Monique ALBESPY, Françoise CHARBONNIER, Françoise COTELLE, Colette FAURE BAYROU.

Un repas amical suivra cette réunion avec inscription préalable obligatoire.



**MANDEMENT**  
DE MESSIEURS LES VICAIRES GENERAUX  
DE MONSEIGNEUR L'ARCHEVÊQUE  
DE BORDEAUX  
PRIMAT D'AQUITAINE

*Pour l'usage des Œufs pendant le Carême de l'Année 1724*

Les vicaires Généraux de Monseigneur l'Illustrissime et Reverendissime FRANCOIS ELIE VOYER DE PAULMY D'ARGENSON : par la Miséricorde Divine & par la grace du St Siege Apostolique Archeveque de Bordeaux, Primat d'Aquitaine du present diocese, SALUT EN NOTRE SEIGNEUR. Nous avons esperé pouvoir nous dispenser de permettre l'usage des Œufs pendant le Saint temps du careme : mais ayant été informez que les mêmes raisons qui nous obligerent de nous relâcher l'année derniere subsistent encore celle cy ; Nous avons crû devoir vous accorder le même secours. A CES CAUSES Nous avons permis & permettons l'usage des Œufs pendant le Carême prochain, jusqu'au Dimanche des Rameaux exclusivement : exhortons les Fidèles de regarder cet adoucissement d'abstinence, comme un engagement à un Jeûne plus exact & plus regulier, & de reparer ce relâchement necessaire par des prieres, des aumônes & autres bonnes œuvres. ORDONNONS aux curez de la presente Ville, de publier à leur Prône le present Mandement, lequel sera envoyé aux Vicaires Forains du présent Diocese, pour avertir les Curez de leur Détroit, d'en informer incessamment le Peuple à la Messe de Paroisse, & lequel n'aura d'effet que pour cette année seulement.

Donné à Bordeaux dans le Palais Archiépisopal, le cinquieme jour de Février 1724.

Signés DESPUJOLS & BASTEROT , Vicaires Generaux.

*Par Messieurs les Vicaires Generaux*  
DUMAS Secretaire



*Écritures d'hier*

( Transcription du texte page 20 )

...en face de notre mère sainte église catholique apostolique et romaine quand l'une des parties en sera requise par l'autre ou par l'un des parents et amis et le plutôt que faire ce pourra a pence de tous depens dommages et interets. En faveur et contemplation dudit mariage et pour eyder a supporter les charges d'ycelluy ledit Baquey pere de la dite future la constitue avec tous ses biens maternels pour en jouir ou ledit futur pour elle apres le deces dudit Baquey pere et non plutôt et de son chef lui constitue deux linseuils, trois touaillots, quil promet luy delivrer apres les noces quy en les recevant ledit futur les reconnoitra a ladite future sur tous ses biens meubles et immeubles presents et advenir comme des a present les y reconnoit et affecte par ses presentes . Se sont lesdits futurs assossies comme ils s'assossient par ces presentes en la moitié de tous les liens acquets que Dieu leur faira la grace

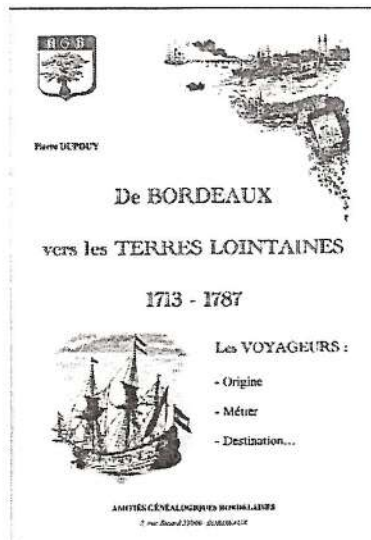

**De BORDEAUX vers les TERRES LOINTAINES.**

Cette étude, faites par Pierre Dupouy, analyse les déclarations des voyageurs embarqués à BORDEAUX durant la période de 1713 à l'année 1787 et consignées sur les registres de l'amirauté de Guyenne.

Vous trouverez: statistiques, graphiques, tableaux et cartes, outils nécessaires pour comprendre les motivations ayant provoqué ces diverses migrations.

Cette étude présente l'intérêt de décrire, avant leur départ, ces hommes et femmes qui seront, peut-être les fondateurs de lignées familiales au-delà des mers (Antilles, Canada, Amérique...)

A découper, photocopier ou copier.



**AMITIÉS GÉNÉALOGIQUES BORDELAISES**  
2 rue Sicard 33000 - BORDEAUX

Coupon à renvoyer à:

Nom et prénoms: .....

Adresse: .....

Je commande ..... exemplaire(s) de l'étude ci-dessus à 16,90 euros (dont 1,90 euro de port) l'unité  
soit: ..... euros

Règlement par chèque à l'ordre du: Trésorier des A.G.B.

A ..... le .....

Signature:

## Nouveaux Adhérents

N°		NOM ET PRENOM	ADRESSE	COMMUNE
1239	Mme	DORNIER-MARSALY Colette	127 avenue du Truc	33700 MERIGNAC
1240	Mme	KORETZKY Michèle	-	-
1241	Mr	PASTEAU Jean	Le Châtelet de la Providence 93 route de Chartreuse	38700 CORENC
1242	Mme	LAVAT Ginette	14 rue Gabriel Dupuy	33700 MERIGNAC
1243	Mme	RHOR Colette	Résidence « Antonia » 11 avenue Aristide Briand	92160 ANTONY
1244	Mme	GRANJEAN Madeleine	83 bis rue Joliot Curie	69005 LYON
1245	Mme	HOLAGRAY Brigitte	24 cours du Maréchal Foch	33000 BORDEAUX
1246	Mme	DE CASTELMUR Janine	137 Bld du Général Koënik	92200 NEUILLY / SEINE
1247	Mlle	FAURE Sabine	-	-
1248	Mr	FÉTIS Jean-François	126 Av. Pierre Brossolette	92240 MALAKOFF
1249	Mme	STORK Hélène	35 rue Gazau	75014 PARIS
1250	Mme	JEAN-MARIE Pierrette	119 rue Jolivet	37000 TOURS
1251	Mr	ARMAND Gérard	-	-
1252	Mme	PFINGSTAG Valérie	-	-
1253	Mr	BRIAND Daniel	4 rue Jean Jaurès	51240 OMEY
1254	Mr	LASSERRE Michel	« Notre Oustaou » quartier Boumeben	40210 ESCOURCE
1255	Mr	CONCHOU Philippe	25 Le Bourg	33570 FRANCS
1256	Mme	ICHON SEGOND Dominique	450 chemin du capitaine Guyonnet	13190 ALLAUCH
1257	Mr	OTERO DEL VAL Alain	Domaine du Loup Esteron B	06800 CAGNES SUR MER
1258	Mme	MICOULAS Françoise	70 rue des Valentons	33450 SAINT LOUBES
1259	Mr	LAFITTE Jean-Luc	-	-
1260	Mr	DUSSER Michel	1 rue du Général Gouraud	92190 MEUDON
1261	Mr	RIVOT Daniel	-	-
1262	Mr	HEUGAS-DARRASPEN Henri	-	-
1263	Mme	BLAIND-PASCAUT Edith	5 rue Neuve	80310-ST VAST-en- CHAUSSEE

★ ★ ★ ★ ★ ★ ★ ★ ★ ★

### Qui...a fait ...Quoi

De nouveaux relevés ont été informatisés et mis en vente dans ce bulletin.  
Ce travail est le résultat d'une équipe composée de bénévoles qui ont établi, dans un premier temps, les relevés et d'autres qui en ont effectué la saisie.

Communes	Les actes	Les relevés manuscrits	La saisie
St Martial	Sépultures	Michel Coupet	Monique Baffaud
St Germain du Puch	Baptêmes	Annie Eclina	Monique Baffaud
St Germain du Puch	Mariages	Annie Eclina	Monique Baffaud
St Germain du Puch	Sépultures	Annie Eclina	Monique Baffaud
Gensac	Sépultures	Guezennec	Guy Illareau
Grézillac	Sépultures	Guv Illareau	Guv Illareau

Le Bureau de Recherches Généalogiques et Minières demande aux généalogistes ayant trouvé des mentions dans des registres paroissiaux de secousses sismiques, de bien vouloir les relever et les transmettre en vue de la constitution d'une base de données nationale à :

<http://www.sisfrance.net/>

Information communiquée par la : **Fédération Française de Généalogie**, dans ses bulletins "Flash" de septembre et octobre 2004.

Plus qu'un album, mettez un nom sur un visage

# PHOTOS DE FAMILLE



Identifiez chaque personne se trouvant sur vos photos et partagez-les avec votre famille ou vos amis !

On accumule tous des photos de famille, des photos de classe, ... Peu à peu, les souvenirs s'estompent et l'on retrouve des photos sur lesquelles il devient impossible de mettre un nom sur un visage. Grâce à Photos de Famille, identifiez chaque personne et partagez vos clichés avec votre famille, vos amis, ...



Configuration minimum  
- Windows 98, ME, NT, 2000, XP  
- Pentium II  
- 64 Mo de mémoire RAM  
- 15 Mo d'espace disque disponible

## DOCUMENTER



En quelques clics, indiquez les personnes présentes sur la photo (nom, prénoms, date de naissance, âge, commentaire) !

## PARTAGER

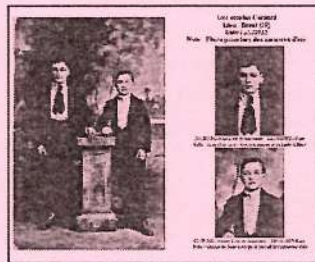

Impression, export PDF, création d'un cd-rom ou d'une page Web.

- Saisie pour chaque photo de la date, du lieu, d'un titre, d'une note
- Saisie pour chaque personne présente sur la photo du nom, prénom, date de naissance, âge, commentaire, ...
- Recherche dans les informations saisies
- Découpe et enregistrement de chaque portrait dans des fichiers séparés
- Impression de la photo et des informations
- Export de la photo et des informations en PDF
- Création d'un cd-rom
- Formats d'images compatibles : Jp2, Jpeg, Bmp, Tiff, Gif, Png, Pcx, Dcx, Fmf, Pcd, Wmf, Eps, Tga

## VISUALISER



Regardez vos photos en famille ou entre amis ! Passez la souris sur les personnes pour connaître leur identité ...

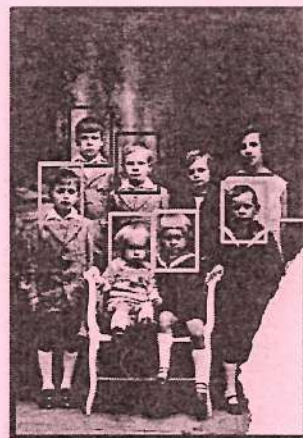

## L'export des portraits

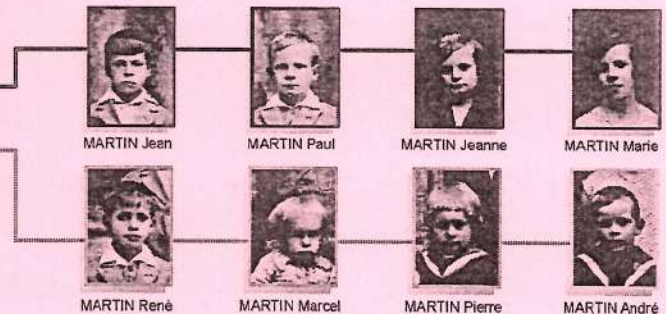

Grâce à cet outil de découpe semi-automatique, toutes les photos sont exportées dans des fichiers séparés.

## GENEATIQUE



### Saisie conviviale

- Visualisation immédiate des données saisies sur l'arbre

### Fonctions inédites

- Chronogramme : Situez vos ancêtres dans l'Histoire
- Aide à la reconstitution des familles (fusion de généalogie)
- Statistiques
- Import/Export gedcom complet
- Arbres généalogiques incluant les blasons des anciennes provinces
- Assistance utilisateurs de qualité par téléphone et Internet

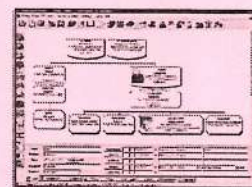

Une interface intuitive et conviviale



Imprimez de nombreux arbres artistiques

Version	CLASSIQUE	PRESTIGE
Windows 95/98/ME/NT/2000/XP	oui	
Nbre total d'individus par fichier	300*	illimité
Nbre de fichiers généalogiques	illimité	
Fonctions	identiques	

\* Vous pouvez créer par exemple 4 fichiers pour chacun de vos grands-parents et ainsi gérer plus d'un millier de personnes

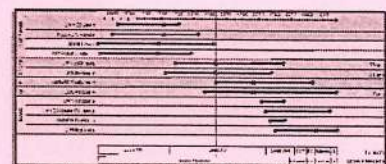

Le chronogramme : situez vos ancêtres dans l'Histoire



16, rue de la République  
95570 BOUFFEMONT - FRANCE

Tél : 01.34.39.12.12 / Fax : 01.39.35.28.53  
E-mail : fr@cdip.com www.cdip.com